Plungės Šv. Jono Krikštytojo bažnyčiai 90

1899 m.

Sena medinė bažnyčia, statyta 1797 m. buvo labai prastos būklės, todėl pradėta galvoti apie naujos mūrinės bažnyčios statybą

1899 – 1902 m.

Bažnyčios statybos iniciatorius ir fundatorius kunigaikštis Mykolas Oginskis.

Jis iš Romos parvežė italų architekto Givenali sukurtą bažnyčios projektą.

1900 m.

Naujos bažnyčios statybai vadovauti buvo paskirtas kunigas kanauninkas Vincentas Jarulaitis. Dėl to jis perkeltas iš Kulių į Plungę.

1900 – 1910 m.

Plungės klebonas kanauninkas Vincentas Jarulaitis

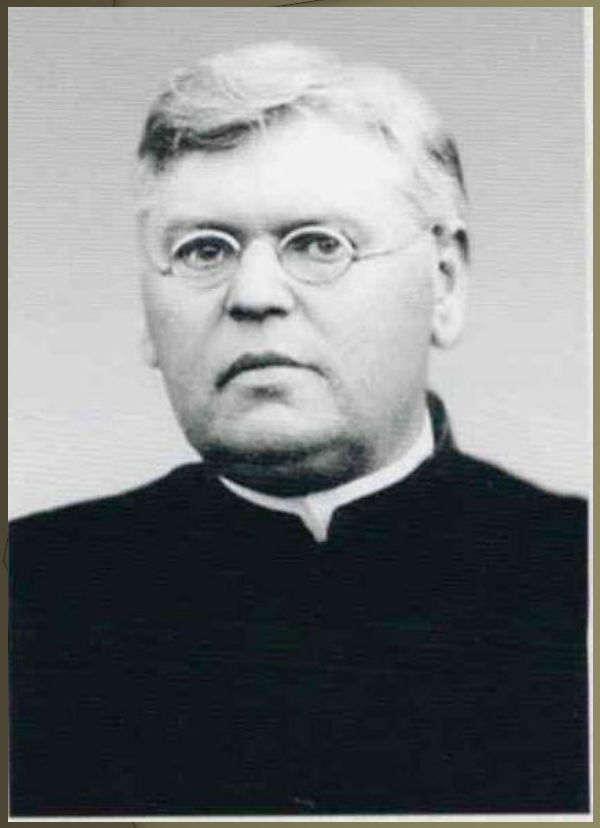

organizavo Plungės bažnyčios statybos pradžią;

1905 m. įkūrė Šv. Kazimiero bendrovę lietuviškoms knygoms leisti;

1906 m. įrengė Plungėje Lurdą;

1909 m. pas jį klebonijoje gyveno ir kūrė jo dukterėčia Sofija Kymantaitė-Čiurlionienė su savo vyru M. K. Čiurlioniu;

1909 – 1910 m. virš Lurdo pastatydino medinę gotikinę bažnyčią;

1910 m. iškeltas tarnauti į Viekšnius.

1900 – 1905 m.

Klebono V. Jarulaičio vadovaujamas bažnyčios statymo komitetas:

dvarininkai:
Vladislavas Pžibilskis,
Klemensas Anusevičius,
Stanislovas ir Jonas Vaitkevičiai,
Antanas Turskis,
Boleslovas Sakiela,
Antanas Andžejevskis;

ūkininkai:
D. Šakenis,
Vincas Ruibys,
Feliksas Alimas,
Pranas Norvilas,
Stasys Daukša.

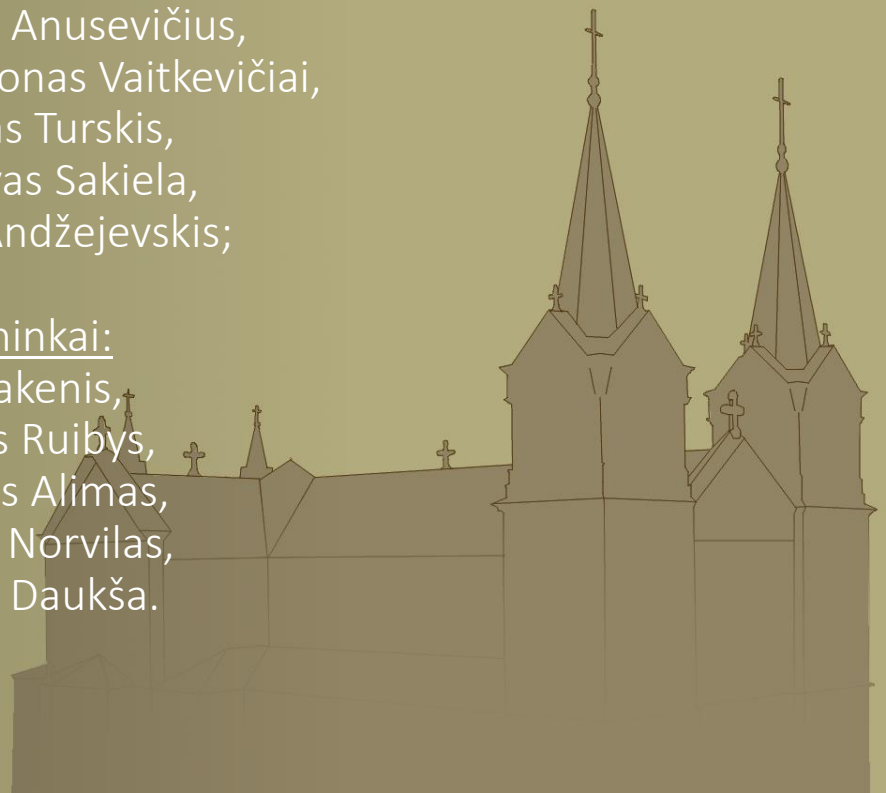

1902 m. mirė kunigaikštis Mykolas Oginskis, testamentu palikdamas10 tūkst. rublių bažnyčios statybai;

15 tūkst. pažadėjo paaukoti kunigaikštienė Marija Oginska ir dar duoti gatavų statybinių medžiagų (plytų, medienos);

13 tūkst. surinkta iš parapijiečių.

Pasak kun. Adomo Milėriaus ir Jurgio Valančiaus, už Oginskių 25.000 rub. auką vėliau buvo nupirkta tik jų plytinė, kurios reikėjo gaminti plytas bažnyčiai.

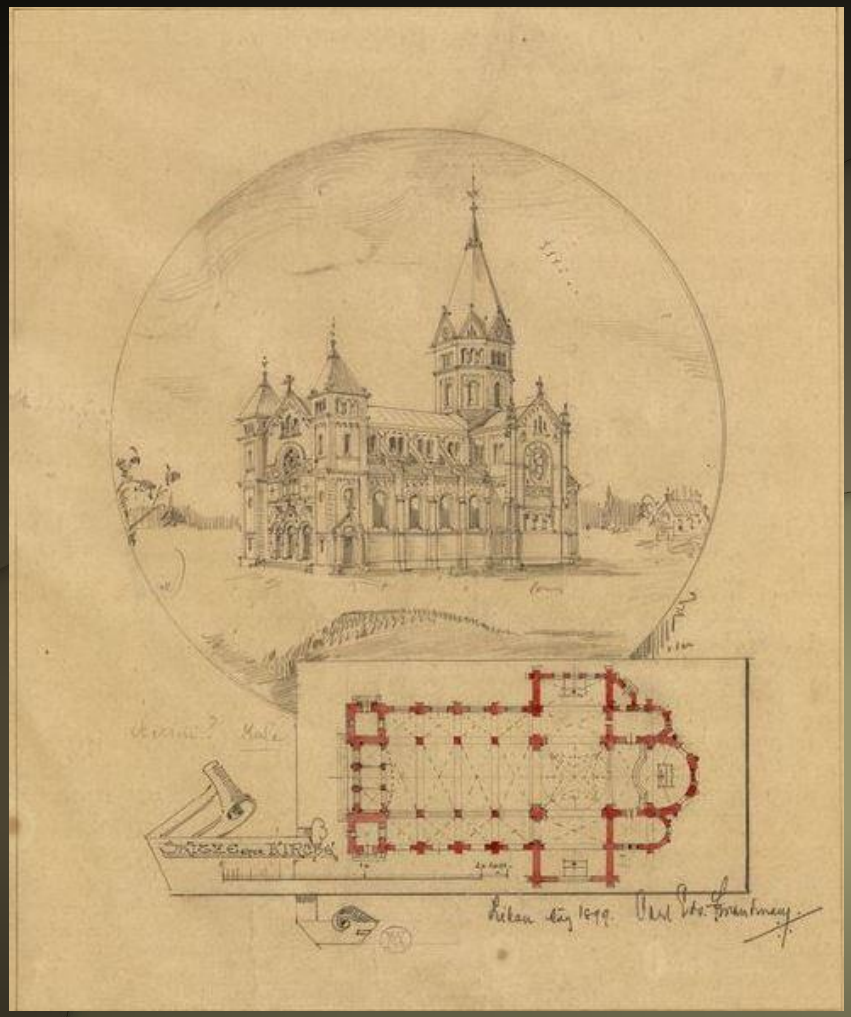

Perdarytas projektas

Italo Givenali bažnyčios projektas netiko – buvo per daug prabrangus, todėl perdarytas. Manoma, kad perdarė švedų kilmės architektas Karlas Eduardas Strandmanas.

Projektas buvo patvirtintas 1903 m. gruodžio 22 d.

Naująją bažnyčią nuspręsta statyti šalia senosios medinės

Bažnyčios statybos vietoje rasti mirusiųjų palaikai vėliau buvo iškilmingai perlaidoti šventoriuje

Senųjų plungiškių palaikai, iškasti statant naująją bažnyčią

Senųjų plungiškių palaikai, iškasti statant naująją bažnyčią

1905 m.

Kunigaikštienė Marija Oginska atsisakė finansuoti bažnyčios statybą.

Netekusi kunigaikščių paramos bažnyčios statyba po 1905 m. visiškai nutrūko. Liko stovėti sumūryti pamatai.

1906 m.

Plungės klebonas kanauninkas Vincentas Jarulaitis kartu su vienuole iš Prancūzijos Mari de Grand įrengė Plungėje Lurdo grotą

1909 – 1910 m.

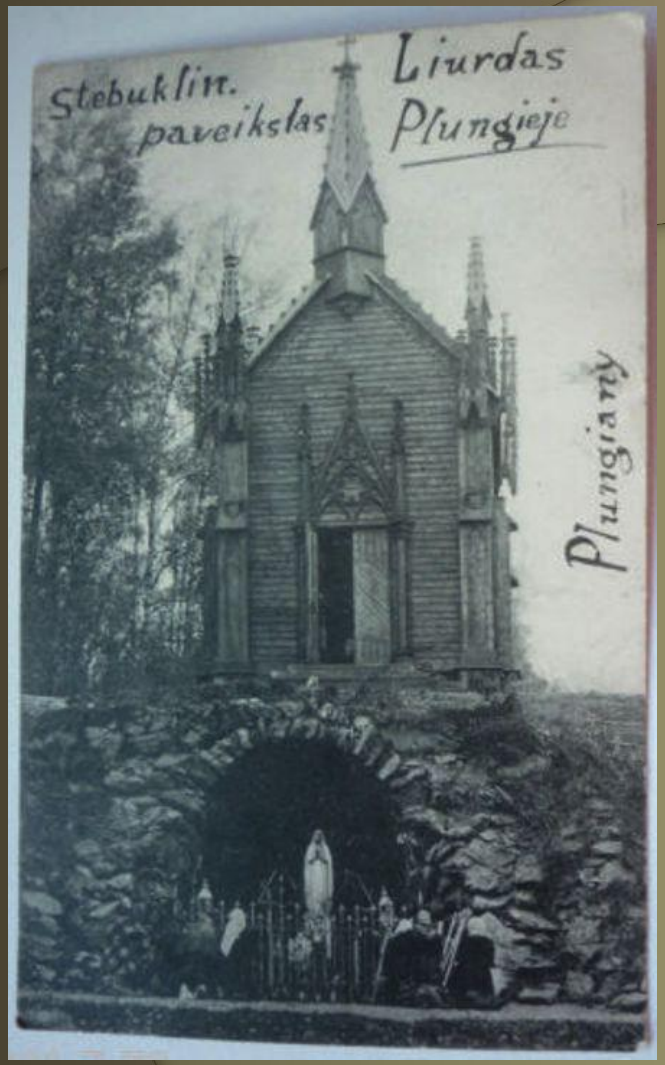

Plungės klebonas kanauninkas Vincentas Jarulaitis virš Lurdo grotos pastatydino nedidelę medinę gotikinę bažnyčią

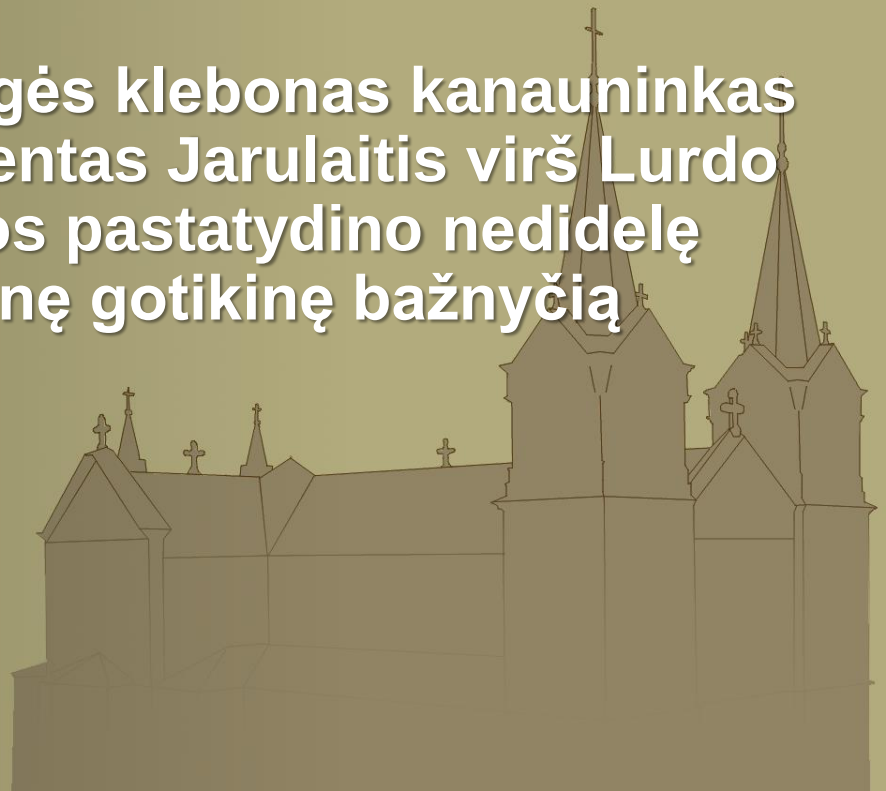

1910 – 1915 m.

Klebono pareigas ėjo kun. Juozapas Giniotas

Jam klebonaujant atnaujinta bažnyčios statyba.
„**Pirmą plytą jau jisai ant pamato padėjo savo ranka**“, – rašo kun. Povilas Pukys

(Iš knygos:„Kunigo prelato Povilo Pukio gyvenimo prisiminimai“. – Klaipėda, 2010).

1910 – 1915 m.

Klebono pareigas ėjo kun. Juozapas Giniotas

Buvo renkami pinigai ir tęsiamas bažnyčios statymas. Tačiau išmūrijus iki langų, 1913 m. rudenį statybos darbai buvo nutraukti, nes baigėsi ir medžiagos, ir pinigai.

1914 m.

Įpusėjusią bažnyčios statybą stabdo ir prasidėjęs Pirmasis pasaulinis karas

1915 – 1917 m.

Plungės klebonu laikinai paskirtas kun. prelatas Povilas Pukys.

Kartu su juo dirbo ir altaristas kun. M. Ramanauskas, kuris 1917 m. mirė.

1917 m.

Plungės bažnyčios tarnai:

vikaras – J. Kojelis,

po jo – kun. K. Kuršelis.

1919 – 1951 m.

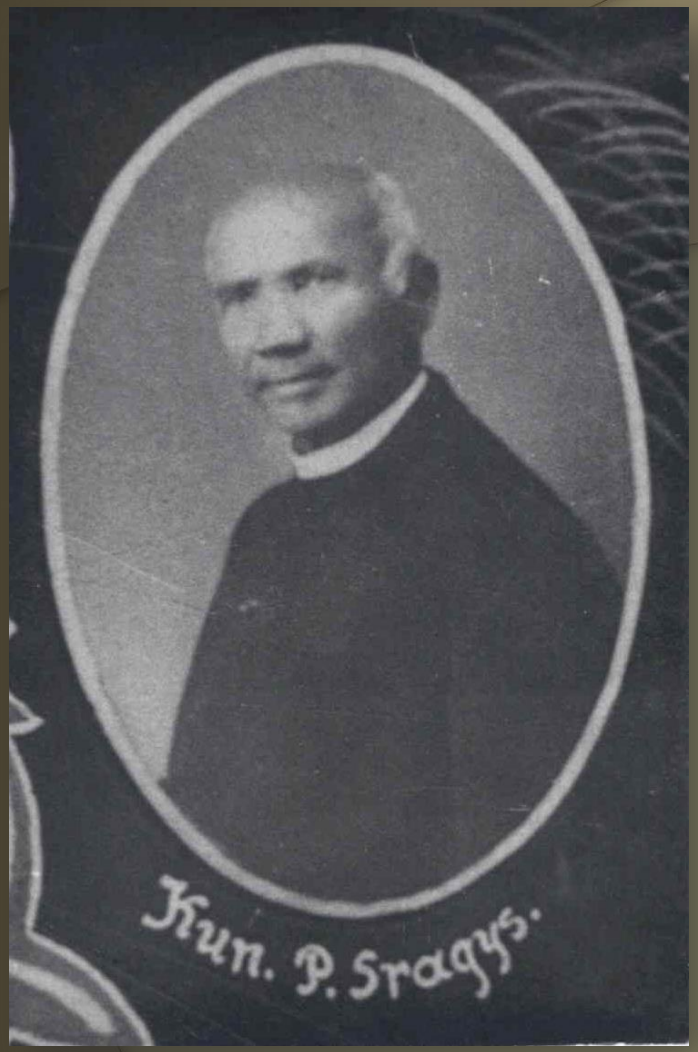

Plungėje gyveno kun. Feliksas Sragys

– Lurdo koplyčios rektorius,

– lietuvių, vokiečių ir lotynų kalbų mokytojas,

– kalbininko Kazio Būgos pagalbininkas. Lietuvių kalbos žodynui pateikė apie 5000 žodžių,

– nuo 1928 m. buvo altaristas. Palaidotas senosiose Plungės kapinėse.

1919 – 1925 m.

Sėdi: kun. dr. Jonas Senkus ir jo sesuo Stanislava Senkaitė (Petrograde)

Plungės klebonu paskirtas iš Petrogrado **atvykęs** buvęs *Imperatoriškosios gvardijos* kapelionas, filosofijos mokslų daktaras **kanauninkas Jonas Senkus (J. Senkus kilęs iš Irkinių k., Alsėdžių sen.).**

1920 m.

Klebonas dr. Jonas Senkus ryžtasi atnaujinti bažnyčios statybą. Tačiau bažnyčios statymo darbai jam sekėsi sunkiai.

Kunigas didžiausią dėmesį skyrė parapijos gyventojų švietimui, mokytojų rengimui.
Jo rūpesčiu 1919 m. Plungėje atidaryta realinė progimnazija.

1920 – 1921 m.

Senosios medinės bažnyčios būklė pradėjo gąsdinti žmones.

Klebonas J. Senkus įkalbinėjo gyventojus, jog reikia tęsti bažnyčios statybą. Tačiau žmonės, išvarginti karo, nebeturėjo lėšų prisidėti.

Tada parapija nusprendusi, kad tokios masyvios bažnyčios nebus įmanoma pastatyti, turėjo vėl keisti projektą. Buvo atsisakyta įspūdingų ir puošnių bokštų bei didžiojo centrinio bokšto.

Paskutinis bažnyčios projektas

Tačiau vis tiek darbai greitai sustojo.

1922 m.

Bažnyčios statybos komitetas susitaria su vokiečių rangovais ir rudeniop pradeda statybos darbus.

Pamūrija šalines oro pusės sienas virš langų iki galo, apie du metrus aukščiau ir apdengia jas specialiu skiediniu, kad apsaugotų nuo gedimo.

Tokios būklės bažnyčia stovi iki 1928 m.

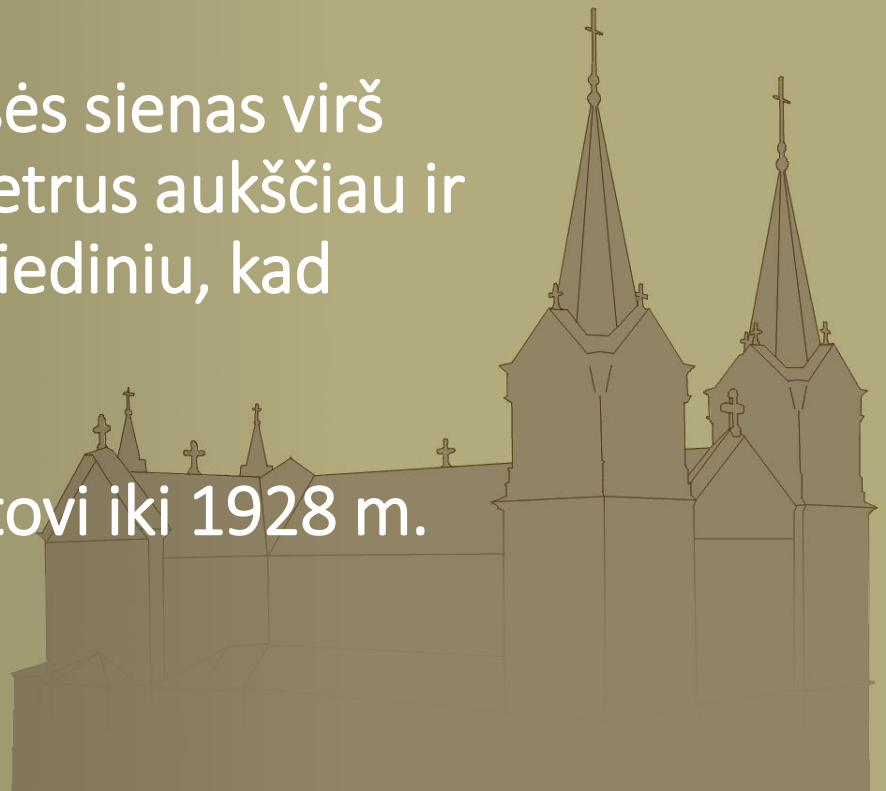

1925 – 1927 m.

Klebonas Konstantinas Jadviršis

Jis bažnyčios statyba neužsiima, tačiau už kunigaikščių Oginskių paaukotus 25 tūkst. rublių išperka jų plytinę bažnyčios statybai

Oginskių plytinė, kurioje buvo degamos plytos Plungės bažnyčios statybai

1928 – 1945 m.

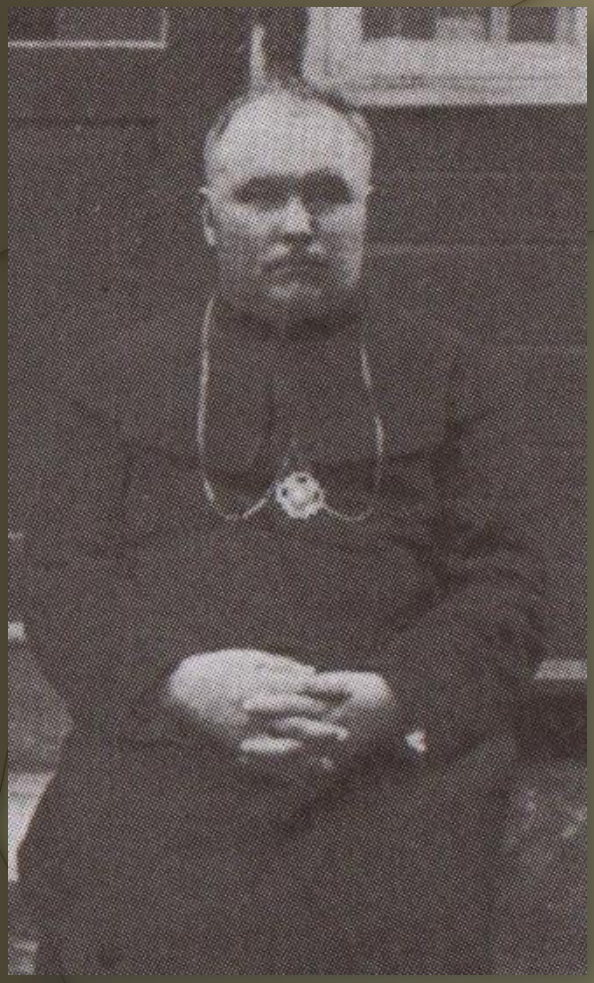

Į Plungę sugrįžo klebonauti kun. prelatas Povilas Pukys.

Jis sėkmingai organizavo Plungės bažnyčios statybą ir pabaigė ją statyti.

1928 – 1934 m.

Iki 1928 m. gegužės suaukota 25 tūkst. litų ir pradėti statybos darbai.

Darbams vadovavo

– inž. archit. R. Steikūnas,

– inž. prof. Pranas Markūnas;

– statybos darbų rangovas, mūrininkas latvis Petras Malinka, o nuo 1931 m. – meistras Eduardas Burkantas.

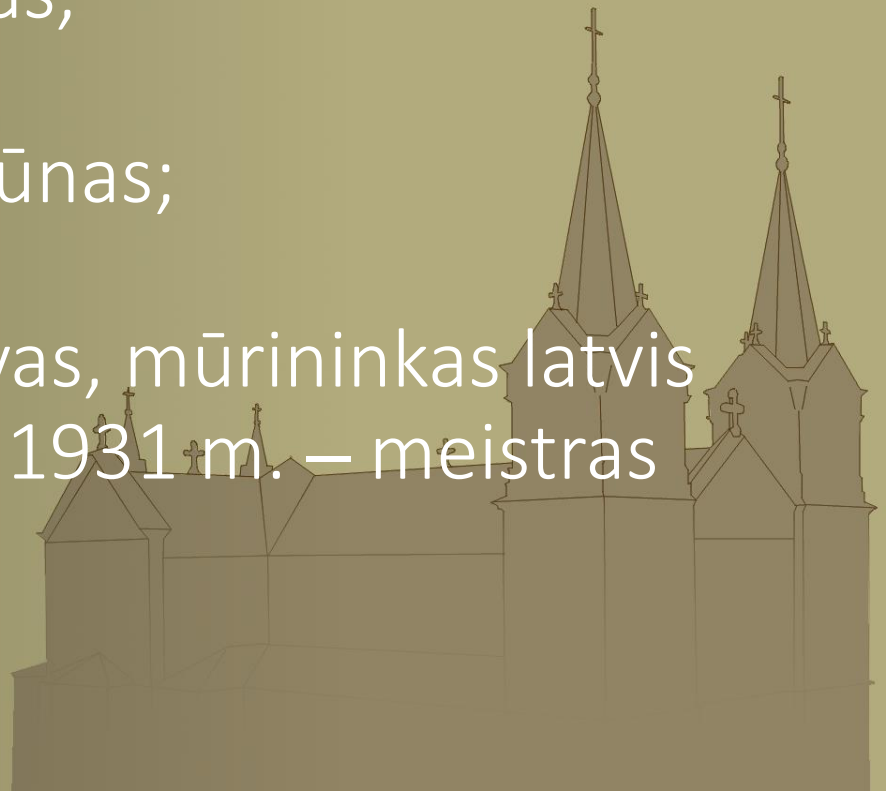

1928 – 1930 m.

Naujos mūrinės bažnyčios statyba (apie 1928 – 1930 m.)

Klebono Povilo Pukio iniciatyva atnaujinta bažnyčios statyba

Bažnyčios statyba

Bažnyčios statyba

Bažnyčios statytojai

Gatvės gale, statoma nauja mūrinė bažnyčia

1925 – 1933 m.

Plungės parapijos vikaras Juozas Paulauskas

Kunigas ir savamokslis dailininkas vitražistas.

Jis 1933 m. padarė Plungės bažnyčios langų vitražus.

Dvi bažnyčios šalia viena kitos: senoji medinė ir dabartinė mūrinė, 1933 m.

1933 m. rugsėjo 24 d.

Telšių vyskupas Justinas Staugaitis pašventino naująją bažnyčią, suteikdamas jai Šv. Jono Krikštytojo titulą

1334 m.

Nugriauta senoji medinė bažnyčia, tačiau paliktas jos altorius

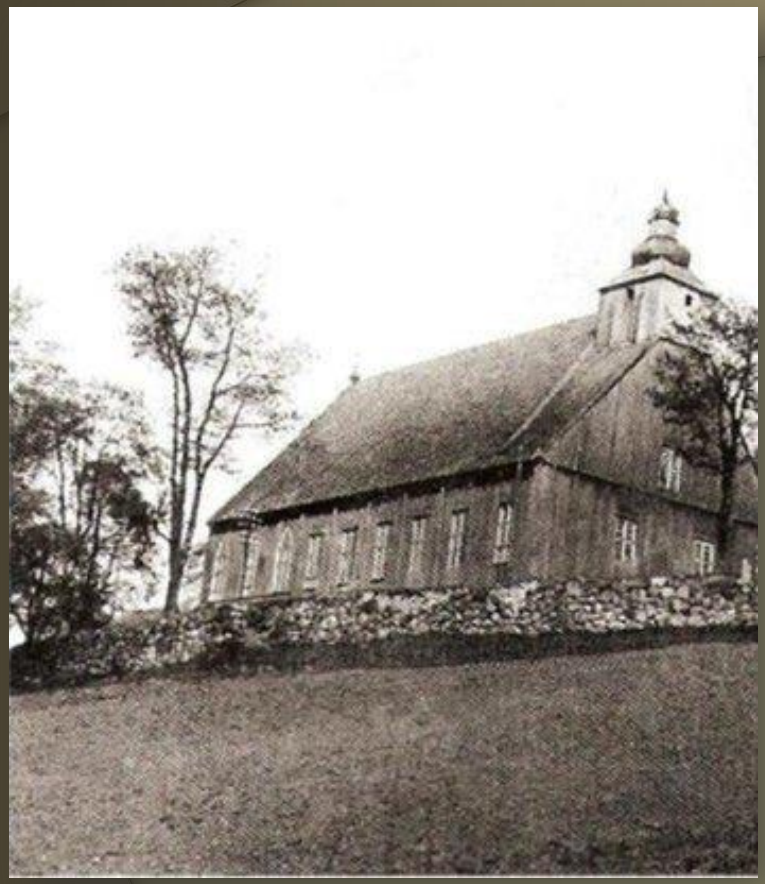

Procesija prie senosios bažnyčios altoriaus

Senosios bažnyčios altorius tebestovi ir dabar

Senosios bažnyčios altoriaus nuotr. 2023 m.

Naujosios bažnyčios vaizdas senąją bažnyčia nugriovus

(apie 1935 m., atvirukas)

1934 – 1940 m. vyko bažnyčios interjero ir šventoriaus tvarkymo darbai

Telšių apskrities inžinierius architektas Steponas Stulginskis 1935 m. vasario 2 d. paruošė bažnyčios šventoriaus ir šalia būsinčios gatvės projektą. Pagal jį senoji varpinė turėjo būti nugriauta.

Naują bažnyčią pastačius, senoji turėjo būti nugriauta kartu su varpine, nes kelias buvo planuotas tiesti per varpinę.

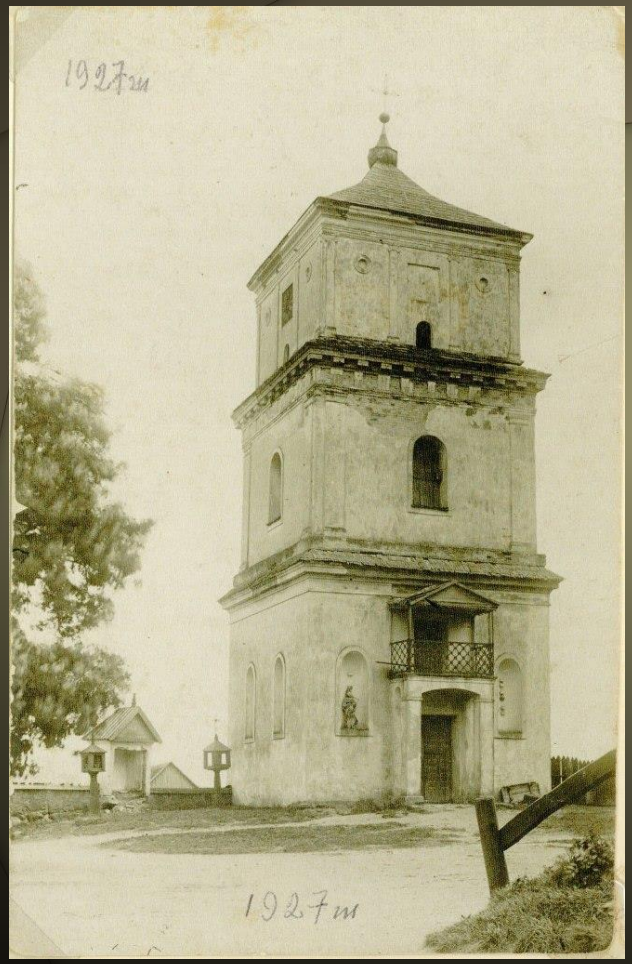

Laimei, varpinės nenugriovė, nes plungiškiai protestavo.
Juos suprato ir palaikė tuometinis Telšių apskrities viršininkas Eugenijus Šalkauskas. Jis neleido griauti!

Varpinės nenugriovė, o kelią nutiesė šalia jos

Apie 1938 – 1940 m. už varpinės pastatyta *Parapijos salė*

Pastato projektas ir priežiūra architekto inžinieriaus Stepono Stulginskio

Sovietmečiu šiame pastate buvo įrengti kultūros namai.

Pastačius naują Kultūros centro pastatą, čia buvo labdaros valgykla.

Atgavus nepriklausomybę pastatas grąžintas bažnyčiai.

2009 m. pastatas sudegė.

Renkamos lėšos *Parapijos namų* renovacijai.

1934 – 1940 m. vyko bažnyčios interjero ir šventoriaus tvarkymo darbai

Jėzaus altorius

Didįjį altorių padarė Vladas Čižauskas

Švč. Mergelės Marijos altorius

1934 – 1940 m. vyko bažnyčios interjero ir šventoriaus tvarkymo darbai

1935 m. pastatyti nauji vargonai (perstatyti – 1989 m.)

1934 – 1940 m. vyko bažnyčios interjero ir šventoriaus tvarkymo darbai

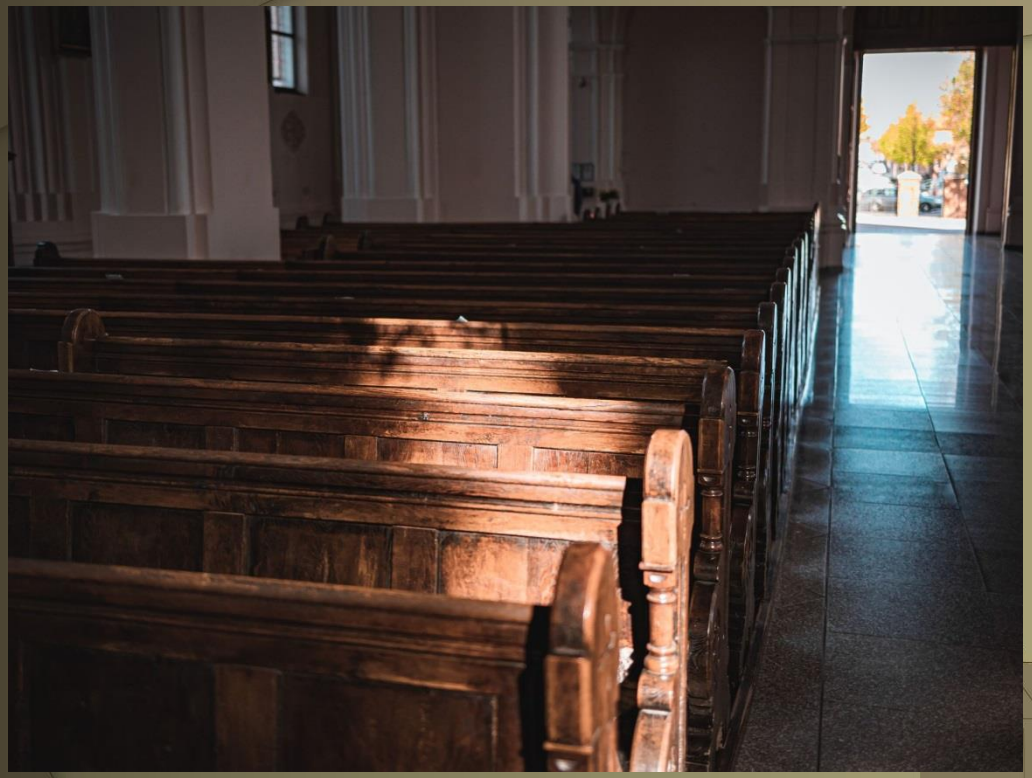

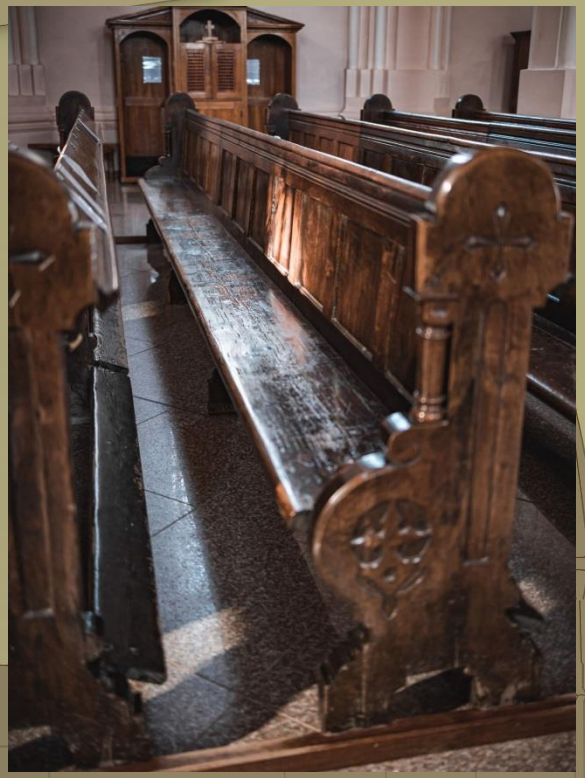

Bažnyčios suolus darė dailidė Jonas Vitkus

1934 – 1940 m. vyko bažnyčios interjero ir šventoriaus tvarkymo darbai

Meistras K. Šakinis

Visus šventoriaus vartus ir vartelius padarė meistras Kazimieras Šakinis, jam padėjo Vladas Turskis

1937 – 1941 m.

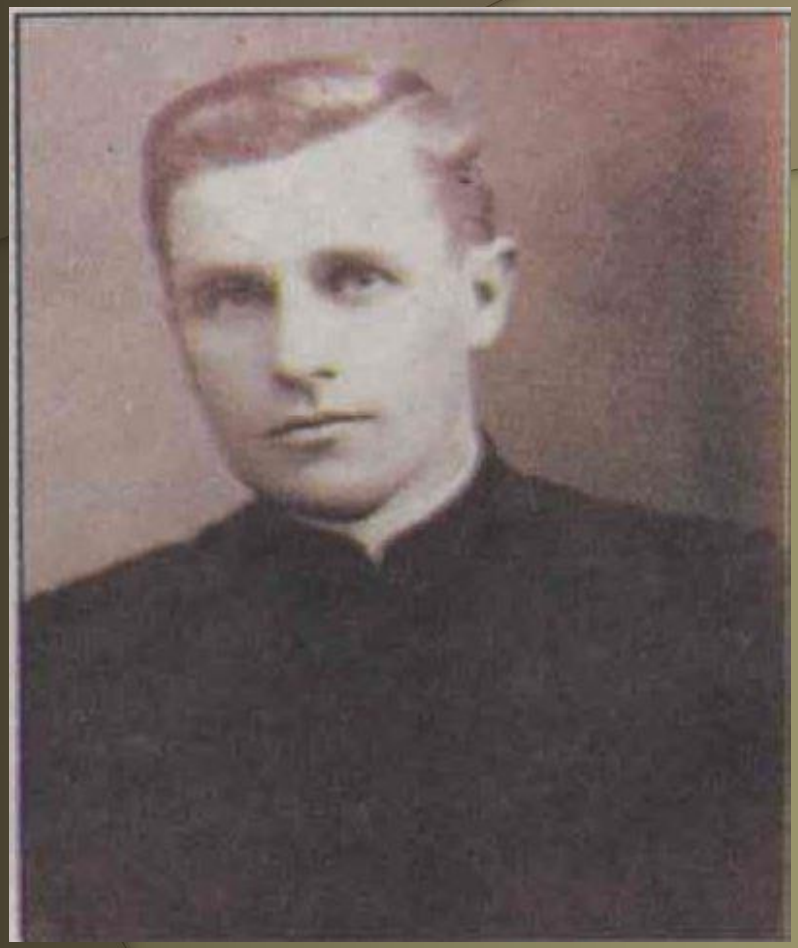

Plungėje tarnavo vikaras kun. Pranas Lygnugaris

Jis 1941 m. liepos mėn. 12 d. pakrikštijo 75 žydaites, bandydamas išgelbėti nuo mirties. Tačiau jas lietuviai aktyvistai vis tiek išprievartavo ir nužudė kartu su kitais Plungės žydais.
Šis įvykis kunigą nepaprastai sukrėtė. Vėliau NKVD areštuotas ir kalintas Sibiro lageriuose.

1940 m.

Baigti interjero darbai;

1928 – 1940 m. Plungės bažnyčios statybai ir interjerui išleista virš milijono litų;

Bažnyčios ilgis – 67 m, plotis – 42 m, aukštis – 25 m

1945 m. liepos 30 d.

Plungės bažnyčios statytojas prelatas Povilas Pukys NKVD suimtas ir nuteistas 7 metams lagerio.

Grįžo 1955 m. Tris mėnesius pabuvęs Plungės altaristas, išvyko tarnauti į Sedą.

1945 – 1947 m.

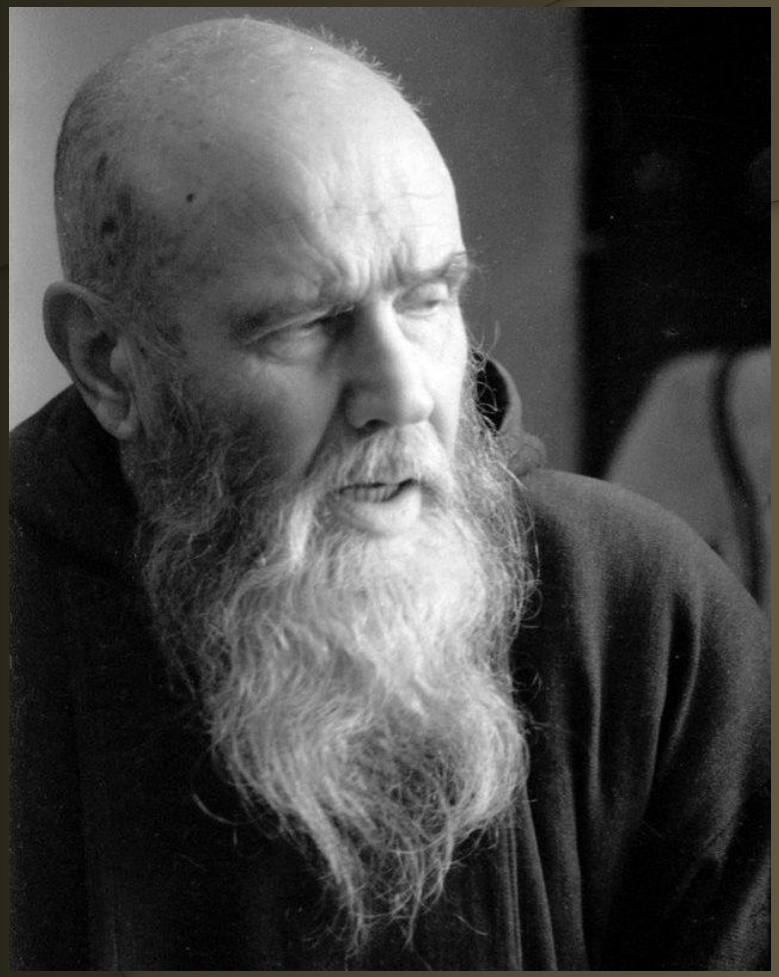

Algirdas Mykolas Dobrovolskis – Tėvas Stanislovas

trejus metus dirbo pastoracinį darbą Plungėje

1945 – 1948 m. gruodžio 17 d.

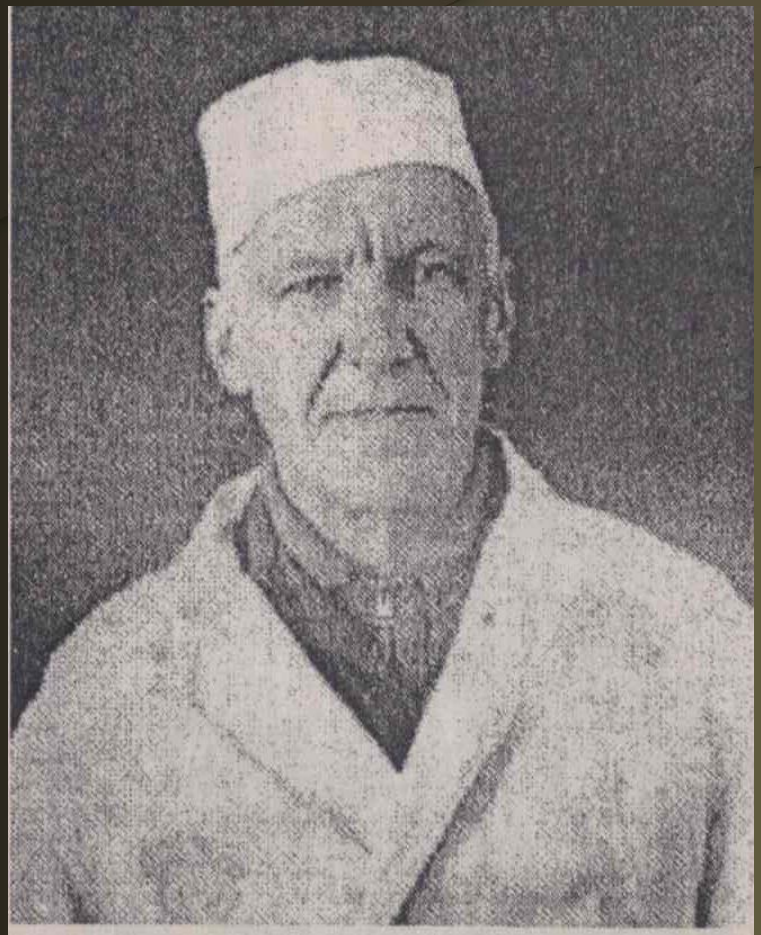

Politkalinys kanauninkas S. Budvytis 1955 m.

Plungės klebonas kun. kanauninkas Stanislovas Budvytis

1948 m. gruodžio 17 d. NKVD suimtas ir nuteistas 25 metams lagerio

1949 m.

Plungės klebonas Stanislovas Pupaleigis

1950 m.

Klebonas –
kun. Stanislovas Vainauskas

vikaras –
kun. Jonas Jurgutis

1950 m.

Plungės klebonas Antanas Augustis

1950 m. gruodžio 9 d. NKVD suimtas ir išvežtas į lagerį

Vytauto g. (sovietmečiu pervadinta į Komunarų). Gatvės gale – Plungės Šv. Jono Krikštytojo bažnyčia

Sovietmečiu iš katalikų buvo atimti
- parapijos namai,
- varpinė,
- klebonija,
-Visų šv. koplyčia,
- špitolė...

Sovietmetis buvo labai sunkus Plungės bažnyčiai. Daug kunigų ištremta į Sibiro lagerius. Už galimybę melstis bažnyčioje plungiškiai kasmet turėjo mokėti didelę piniginę „nuomą“ okupacinei valdžiai.

Sovietmečiu bolševikinė valdžia iš kunigų atėmė kleboniją. Joje apgyvendino žmones.

Atminimo lenta Čiurlioniams ant pastato sienos

1909 m. šioje klebonijoje pas kleboną V. Jarulaitį po vestuvių gyveno jo dukterėčia Sofija Kymantaitė Čiurlionienė su vyru M. K. Čiurlioniu

1951 sausio 8 d. – 1969 gruodžio 29 d.

Plungės klebonas Bernardas Aleksiejūnas

Jam klebonaujant

- 1958 m. pastatytas namas kunigams,
- 1959 m. buvo naujai perdažytas ir išdekoruotas bažnyčios interjeras: skliautai, sienos (dekoratorius dailininkas Tamulis),
- didžiųjų bokštų stogai naujai uždengti cinkuota skarda (darbus atliko Gudinskas iš Telšių).

Apie 1955 m.

Sovietmečiu išardytas Plungės Lurdas, iš ten paimta Švč. Mergelės Marijos statula ištepta degutu ir įmesta į Babrungą. Ją radę, žmonės atnešė į bažnyčią. Originali Lurdo skulptūra taip ir liko bažnyčioje.

1990 m. atstatytas Plungės Lurdas su kita Švč. Mergelės Marijos skulptūra.

1958 – 2000 m.

42 metus Plungės bažnyčios zakristijonu buvo Zigmas Narmontas

1970 liepos 28 d. – 1971 rugsėjo 1 d.

Plungės klebonas kun. Kazimieras Klovas

1971 m.

Plungės altaristas buvo kun. Adomas Alminas

1971 – 1976 rugpjūčio 17 d.

Plungės klebonas Pranciškus Bagdonas

Jam klebonaujant

- suremontuotas bažnyčios šoninis stogas,
- pakeistos supuvusios gegnės,
- padaryta naujų suolų,
- pravesta nauja elektros instaliacija,
- įtaisytas metalinis tabernakulis.

1976 rugpjūčio 17 d. – 1981 spalio 17 d.

Klebonas
Adomas Milėrius

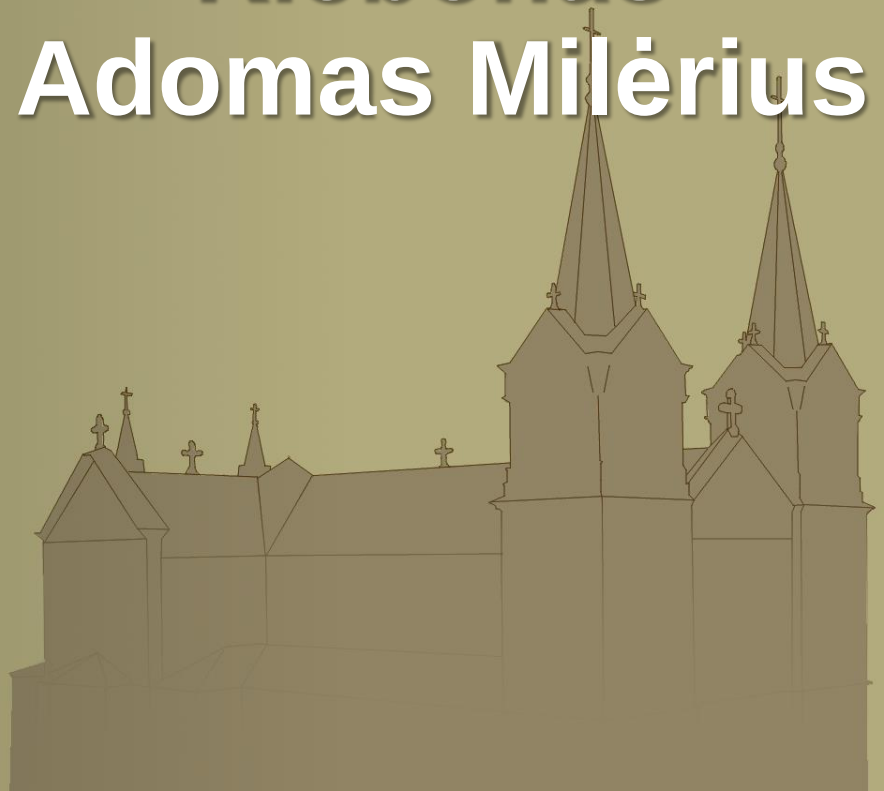

Klebonas Adomas Milėrius

– sutvarkė Plungės bažnyčios šventorių, vartus ir tvorą,
– pats nudažė bažnyčios bokštus ir stogą,
– įvedė bažnyčioje centrinį šildymą, įrengė lietaus vandens kanalizaciją, apšiltino lubas,
– perdažė altorius, šventuosius, klaupkas, išdekoravo cementinių grindų plyteles, pakabino naują didžiulį sietyną, padarė trūkstamus 12 suolų,
– 1979 m. suremontavo vargonus, įrengė elektrinius varpus.

Plungiškiai stebėjosi klebono darbais, jį labai gerbė ir mylėjo.

Klebonas A. Milėrius aukoja Šv. Mišias

Klebonas A. Milėrius mirė 1981 m. Jo staigi mirtis šokiravo visą miestą, įvairios įstaigos ir parduotuvės nedirbo. Visi išskubėjo į gatvę prisijungti prie laidotuvių procesijos. Tokio masyvaus žmonių susitelkimo Plungė dar nebuvo mačiusi.

Kun. Adomo Milėriaus kapas senosiose Plungės kapinėse

1981 – 1988 m.

Plungės klebonas kun. Kazimieras Gaščiūnas

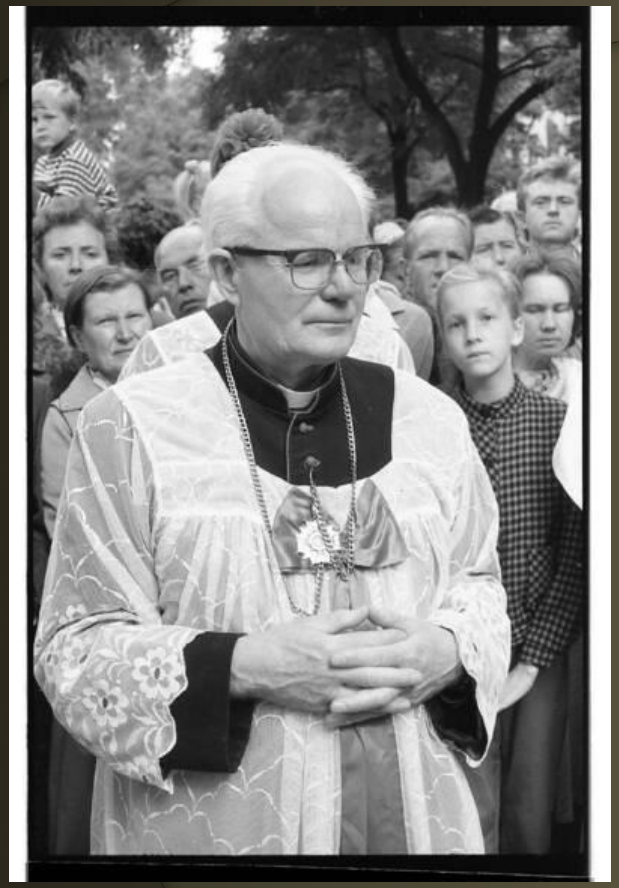

1988 m. iš Plungės išvyko į Kauno tarpdiecezinę kunigų seminariją dėstytojauti.

1990 m. popiežius Jonas Paulius II jam suteikė monsinjoro titulą.

1982 m.

Plungės bažnyčios varpinėje įkurtas *Plungės liaudies meno muziejus* (veikė iki 1993 m.)

Muziejaus ekspozicijoje liaudies menininkų darbai

1983 m.

Plungės Šv. Jono Krikštytojo bažnyčios 50-mečio proga šventoriuje pastatytas paminklas nusipelniusiems kunigams atminti

1986 m.

Kunigas Petras Našlėnas-Kerbelis paskirtas altaristu Plungėje

1987 m.

- **Švenčiant 600 metų (1387 – 1987 m.) Lietuvos Krikšto jubiliejų, Plungės Šv. Jono Krikštytojo bažnyčios šventoriuje pastatytas akmeninis paminklas krikštui atminti**

1988 m.

Kun. Petras Našlėnas (pirmas iš kairės) Sąjūdžio mitinge Babrungo slėnyje. Šalia jo sėdi buvęs politinis kalinys (vėliau Nepriklausomybės Akto signataras), politikas Balys Gajauskas.

Kun. P. Našlėnas Plungės Babrungo slėnyje vykusiame Sąjūdžio mitinge sako kalbą ,1988 m.

1988 m. spalio 30 d.

Kun. P. Našlėnas Plungės bažnyčioje šventina Lietuvos trispalvę

šventinta Lietuvos trispalvė iš Plungės bažnyčios neša
į Centrinę biblioteką ,1988 m. spalio 30 d.

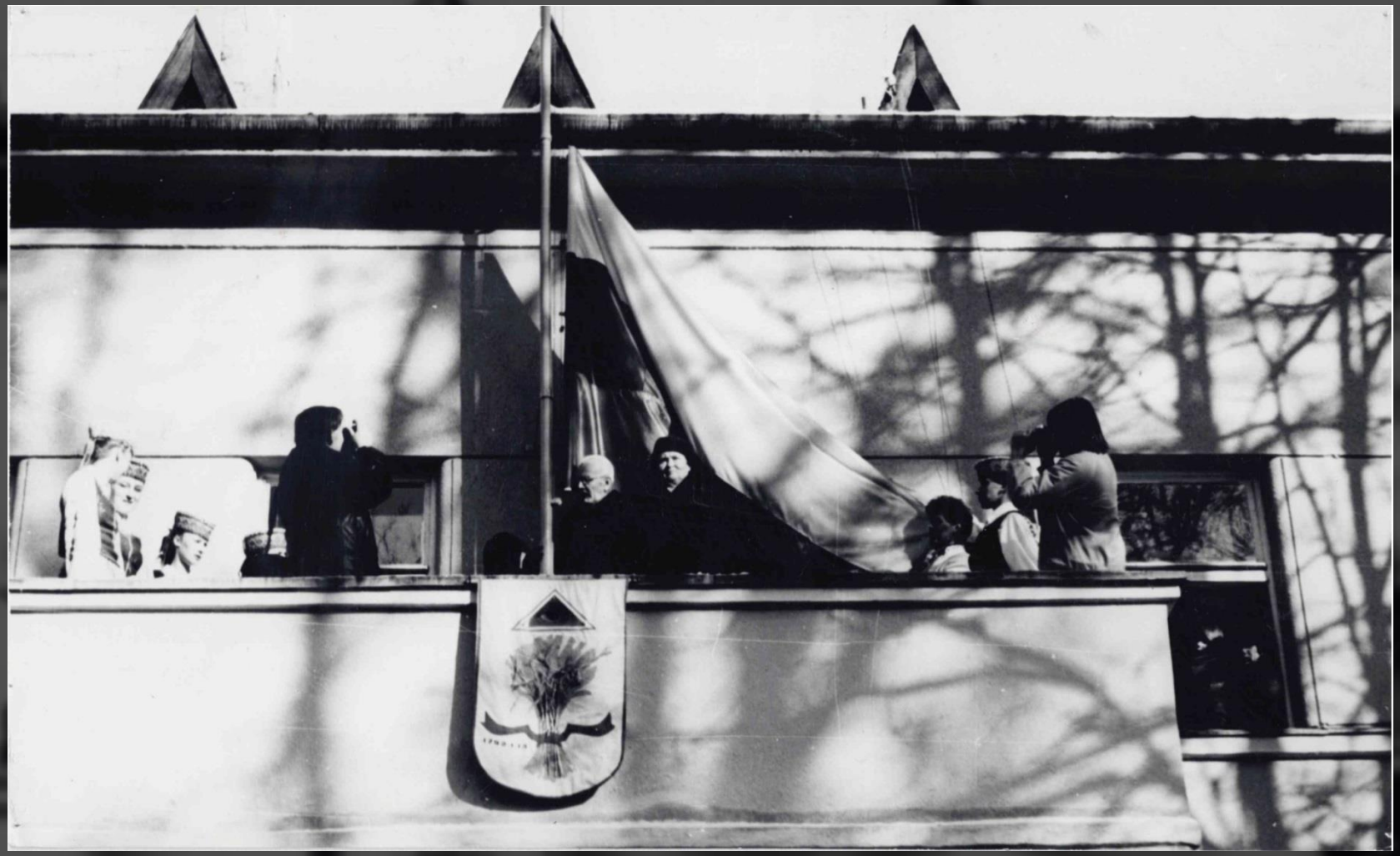

Plungės bažnyčioje pašventinta Lietuvos trispalvė iškelta virš Centrinės bibliotekos pastato, 1988 m. spalio 30 d. (dabar ten Vaikų biblioteka)

1988 – 1995 m.

Klebonas dekanas Juozapas Pačinskas

1988 – 2000 m.

Plungės bažnyčios kun.
Alfonsas Pridotkas

1989 m.

Plungės Šv. Jono Krikštytojo bažnyčios šventoriuje pastatytas paminklas, skirtas 1940 – 1953 metų kankiniams atminti

1990 m.

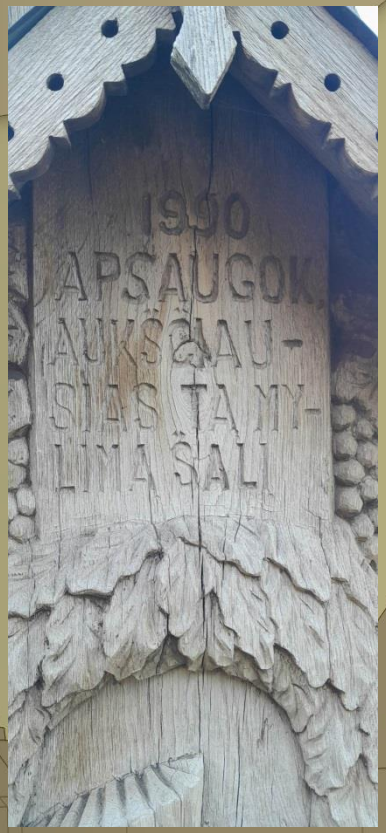

Bažnyčios šventoriuje pastatytas kryžius Lietuvos Nepriklausomybės atkūrimui paminėti

1990 m.

Bažnyčios šventoriuje pastatytas kryžius.

Užrašas ant kryžiaus: *Nuo karo, bado ir maro, ir nuo AIDS ligos gelbėk mus, Viešpatie, Lietuvą, 1990*

1994 – 2000 m. varpinėje buvo teikiamos laidojimo paslaugos

Klebonas dekanas Juozapas Pačinskas varpinėje pasiūlė įrengti *Laidojimo paslaugų biurą*

1995 m.

Į Plungę tarnauti atvyko vienuolis pranciškonas kun. Saulius Paulius Bytautas

1996 m.

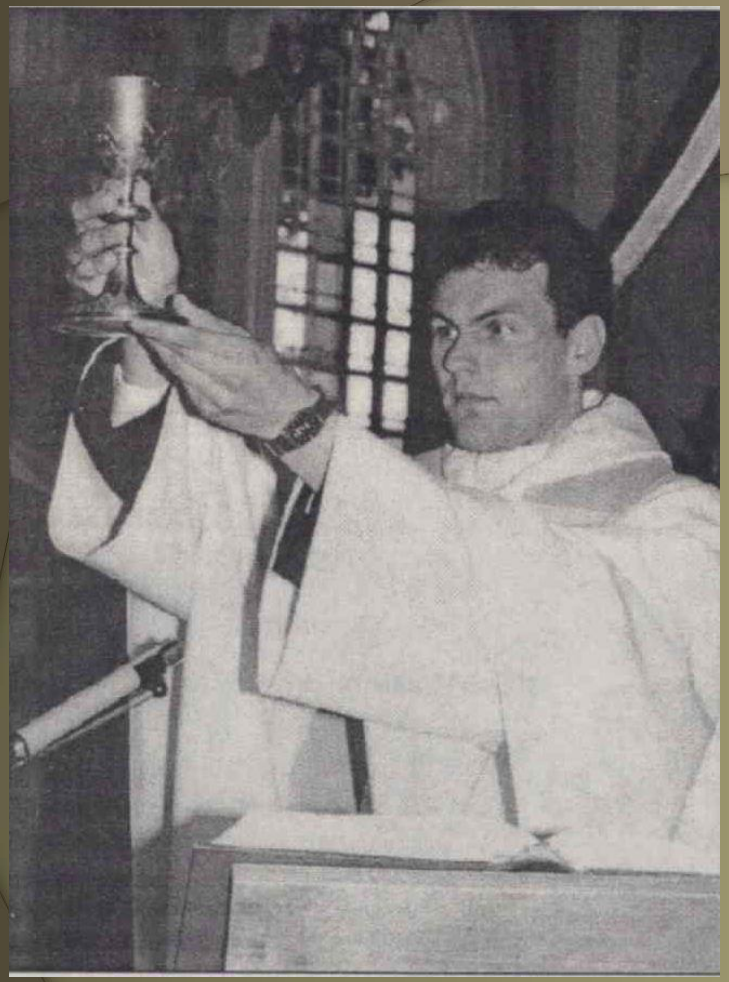

Kun. Rolandas Mikuckis paskirtas vikaru į Plungės bažnyčią

1996 m. vasario 25 d.

Mirė klebonas dekanas Juozapas Pačinskas. Palaidotas Plungės Šv. Jono Krikštytojo bažnyčios šventoriuje.

1996 – 1998 m.

- **Kunigas Petras Našlėnas-Kerbelis paskirtas klebonu Plungės parapijoje, tačiau dėl suprastėjusios sveikatos paliktas eiti altaristos pareigas.**
- **2001 m. perkeltas į Telšius.**
- **Mirė 2002 m., palaidotas Plungės bažnyčios šventoriuje.**

1997 m.

Plungėje kunigystės šventinimas suteiktas Kęstučiui Pajaujui. Jis paskirtas dirbti Plungės parapijoje.

Po vienerių metų, palikęs Plungę, išvyko mokytis į Italiją.

1997, 1999 m.

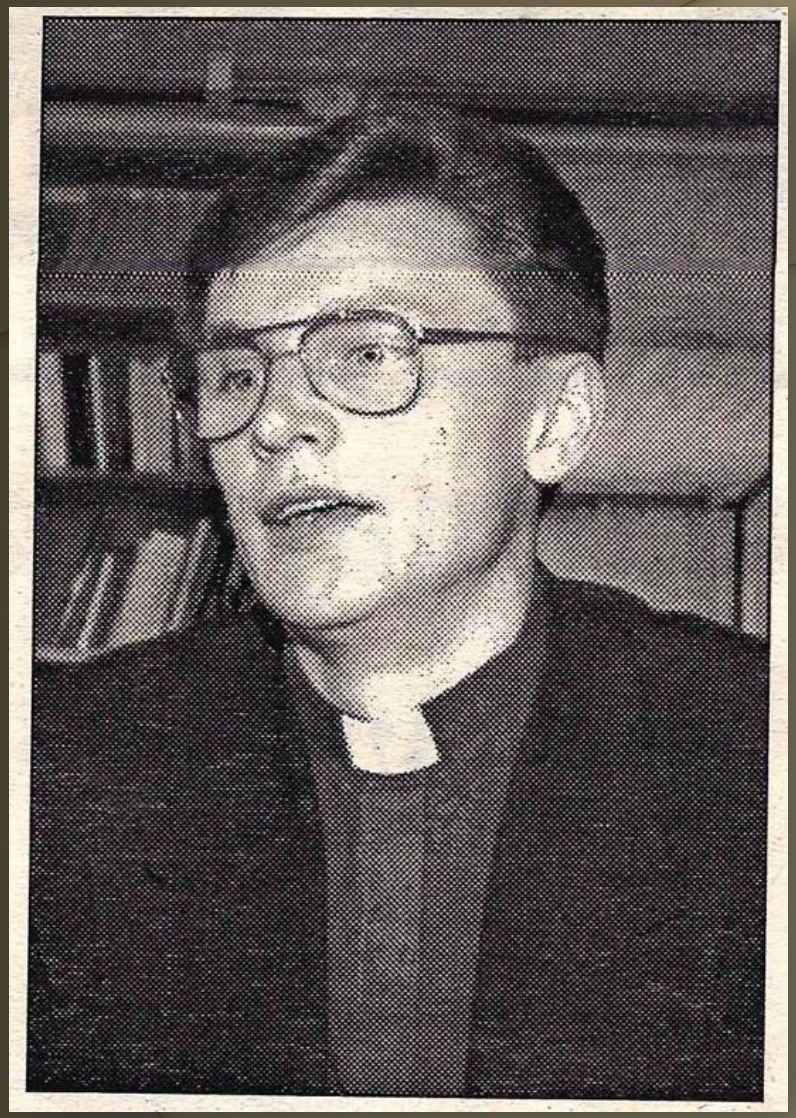

Plungės bažnyčioje tarnavo diakonas, kun. vikaras Antanas Pryšmantas

1999 m.

Mirė kun. Alfonsas Pridotkas.

Palaidotas Plungės Šv. Jono Krikštytojo bažnyčios šventoriuje.

1998 – 2009 m.

Klebonas kun. dekanas Donatas Stulpinas

1998 – 2009 m.

Klebonas Donatas Stulpinas

Kun. dekano Donato Stulpino klebonavimo metais

- suremontuotas bažnyčios stogas,
- perdažytos sienos,
- įrengtos šildomos grindys ir vėdinimo sistema,
- pradėti bažnyčios įgarsinimo darbai,
- varpinėje sumontuoti 4 varpai, gauti iš Vokietijos.

2000 m. klebono Donato Stulpino iniciatyva, vyskupo Motiejaus Valančiaus katalikiška pradinė mokykla iš seno, apleisto ankščiau buvusio „Lino audinių“ fabriko vaikų darželio pastato persikėlė į naujas, moderniai įrengtas patalpas

2001 m. rugsėjo 19 – 20 d.

Varpai atvežti iš Vokietijos ir įkelti į Plungės varpinę. Plungės bažnyčios varpinė atgimė naujam gyvenimui pagal savo tiesioginę paskirtį.

Klebono Donato Stulpino ir kun. Gerhardo Lange iš Vokietijos pastangomis Plungei padovanoti keturi varpai.

Keturi varpai Plungei, penktas – į Kaltinėnus.

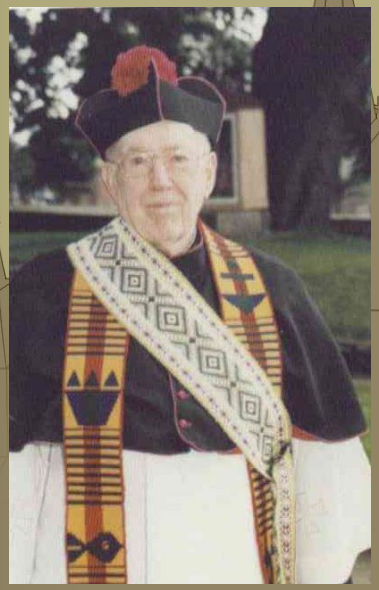

Kun. G. Lange

2004 m.

Užrašas bažnyčios šventoriuje ant žemės:
2004 m. spalyje bažnyčios šventoriaus ir prieigų atnaujinimo darbai baigti. Darbus atliko UAB „Plungės Jonis“

2008 – 2010 m.

Į dekano **Donato Stulpino** rankas pateko prelato P. Pukio atsiminimų rankraštis ir buvo organizuotas knygos „Kunigo prelato Povilo Pukio gyvenimo prisiminimai“ leidimas

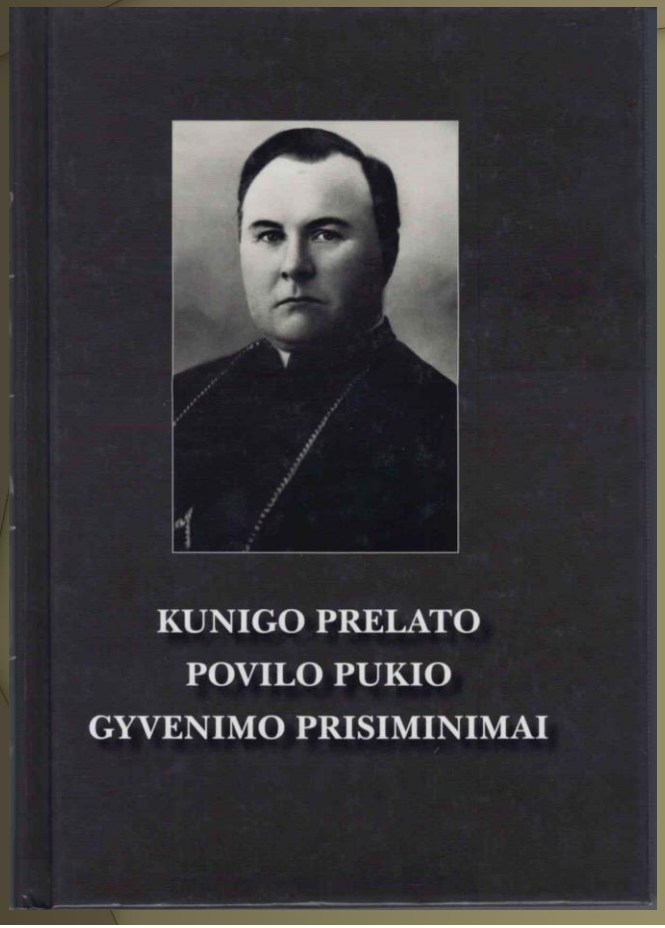

Čia rašoma ir apie Plungės bažnyčios statybą. Knyga išleista 2010 m. koncerno „Achemos grupė“ lėšomis.

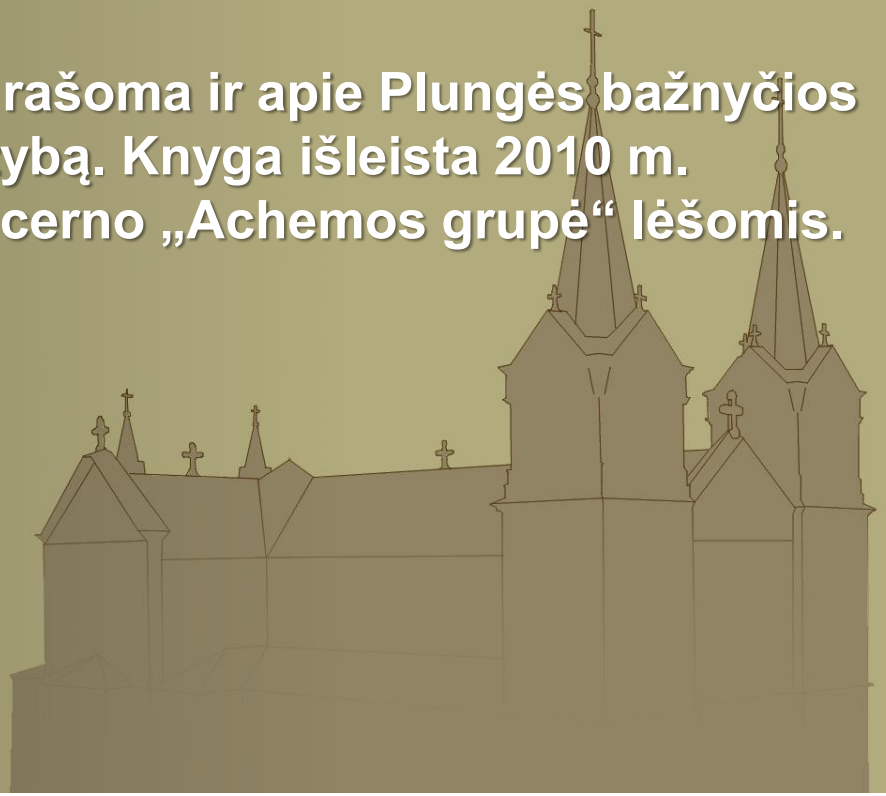

2009 – 2018 m.

Klebonas dekanas
Julius Meškauskas

2010 m. lapkričio 7 d.

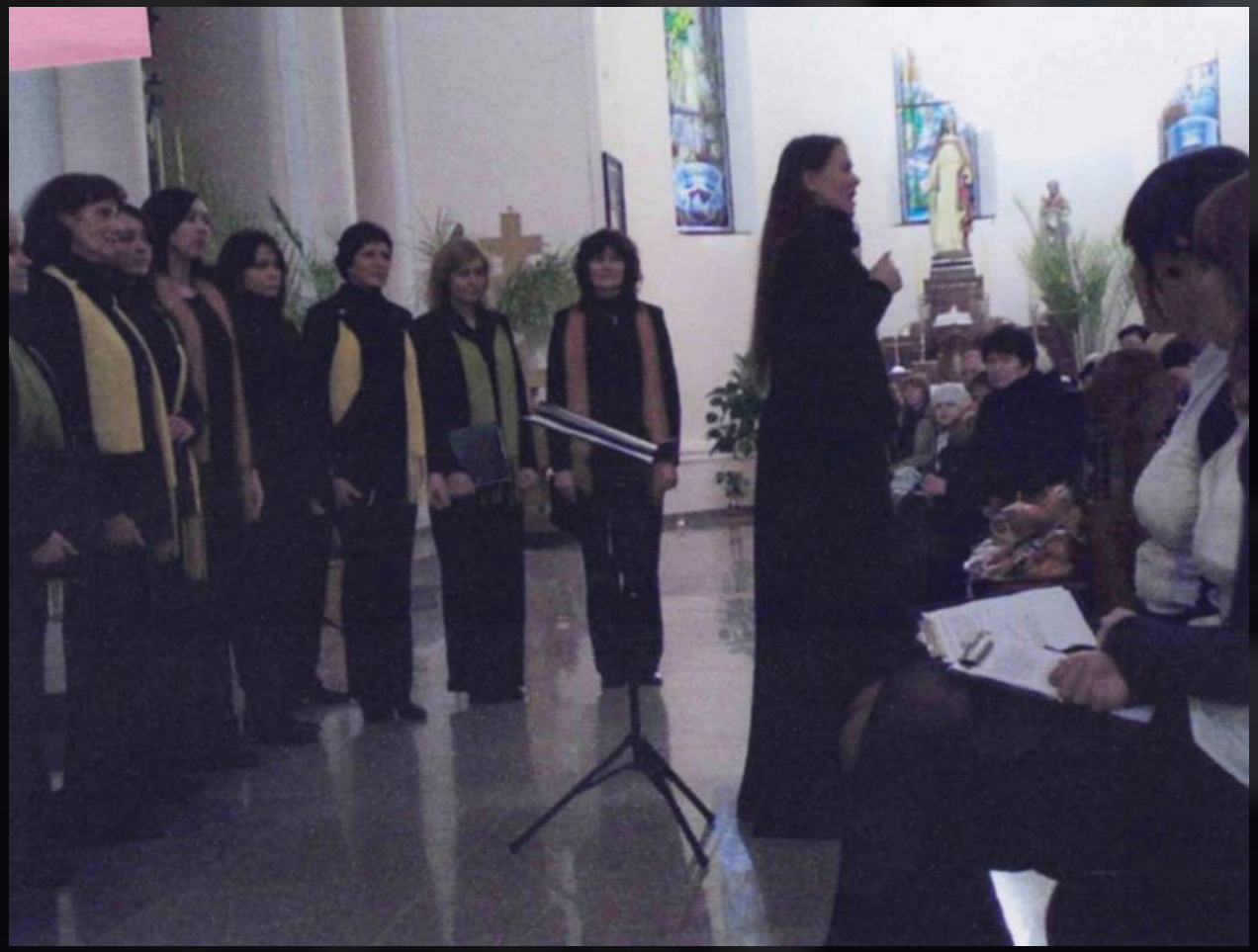

Sakralinės muzikos šventė

2011 m. vasario mėn.

Klebono padėka tikintiesiems už pagalbą įrengiant naują modernų Bažnyčios įgarsinimą

2011 m. gegužės mėn.

Bažnyčioje įrengtas religinių prekių knygynėlis

2012 m.

VYTAUTO DIDŽIOJO UNIVERSITETAS

Kun. Saulius **BYTAUTAS**

LIETUVIŲ PRANCIŠKONŲ (OFM) IDENTITETO RAIŠKA PASTORACINĖJE VEIKLOJE 1940–1990 METAIS

DAKTARO DISERTACIJA

HUMANITARINIAI MOKSLAI, TEOLOGIJA (02 H)

KAUNAS, 2011

Plungę palieka vienuolis teologijos mokslų daktaras kun. Saulius Paulius Bytautas. Išvyksta į Kauną. Lietuvos Šv. Kazimiero provincijos Kauno Šv. Jurgio konvente užima vadovo pareigas.

Gyvendamas Plungėje jis baigė teologijos doktorantūros studijas Vytauto Didžiojo universitete ir parašė daktaro disertaciją.

2012 balandžio 24 d.

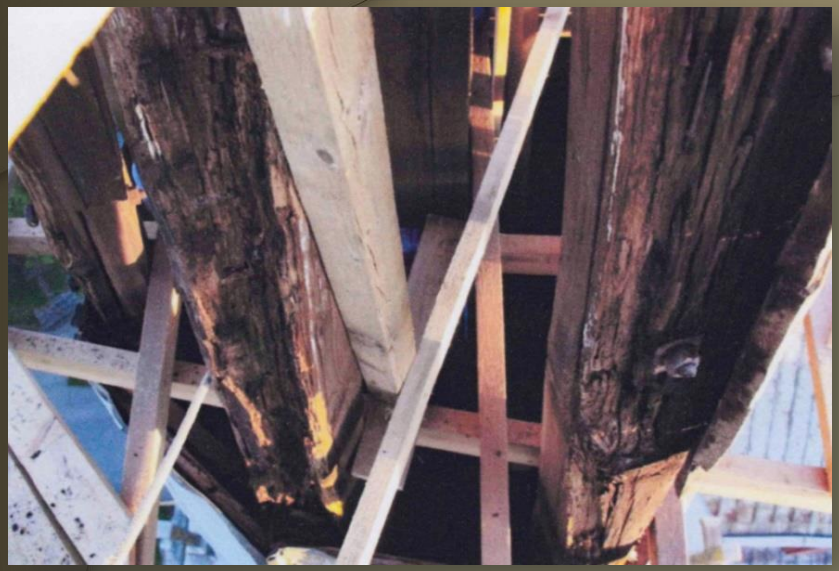

Pradėti bažnyčios bokšto ir stogo renovacijos darbai

2012 m. rugsėjo 14 d.

Paminėtos kun. Petro Našlėno 10-osios mirties metinės

2012 rugsėjo 16 d.

Brolio Gedimino fotografijų paroda „Pradėtoji Žemė“

Klebonas J. Meškauskas pradėjo bažnyčioje organizuoti fotografijų parodas. Jis ir pats mėgsta fotografuoti.

2013 m.

Plungės bažnyčia šventė 80-metį

Klebonas pristato fotografijų parodą skirtą bažnyčios 80-mečiui

2013 m.

Bažnyčioje eksponuojama fotografijų paroda, skirta Plungės bažnyčios 80-mečiui

Plungės Šv. Jono Krikštytojo bažnyčia šventė 80-metį

2013 m.

Klebonas J. Meškauskas pristato fotografijų parodą skirtą bažnyčios 80-mečiui

Plungės Šv. Jono Krikštytojo bažnyčia šventė 80-metį

2013 m. Plungės Šv. Jono Krikštytojo bažnyčia šventė 80-metį
Danutė Einikienė skaito pranešimą apie Plungės bažnyčios istoriją

2014 – 2022 m.

Kun. Andrius Bakštys buvo vikaru Plungės bažnyčioje

2014 m.

Šv. Kalėdų prakartėlė su naujomis skulptūromis, kurias klebonas Julius Meškauskas parvežė iš Lenkijos

2014 spalio 4 d.

Kasmetinė Pasaulinė akordeonistų šventė bažnyčioje, 2014 m.

Parapijos šeimų diena

Didysis penktadienis

Didysis šeštadienis

Šv. Velykų procesija

Vaikų Pirmoji Komunija

Tradicinė Plungės vyskupo Motiejaus Valančiaus pradinės mokyklos mokslo metų užbaigimo šventė

Plungės bažnyčios šventoriaus tvarkymo talka

Plungės Šv. Jono Krikštytojo bažnyčios vaikų ir jaunimo choras

Klebono Juliaus Meškausko
45-ojo gimtadienio šventė

Klebono J. Meškausko iniciatyva bei parama šis apleistas pastatas šalia bažnyčios nugriautas ir jo vietoje pastatyti senelių globos namai

Buvęs senas pastatas

2015 m. birželio 19 d. atidaryti ir pašventinti naujieji Plungės parapijos senelių globos namai

2016 lapkričio 6 d.

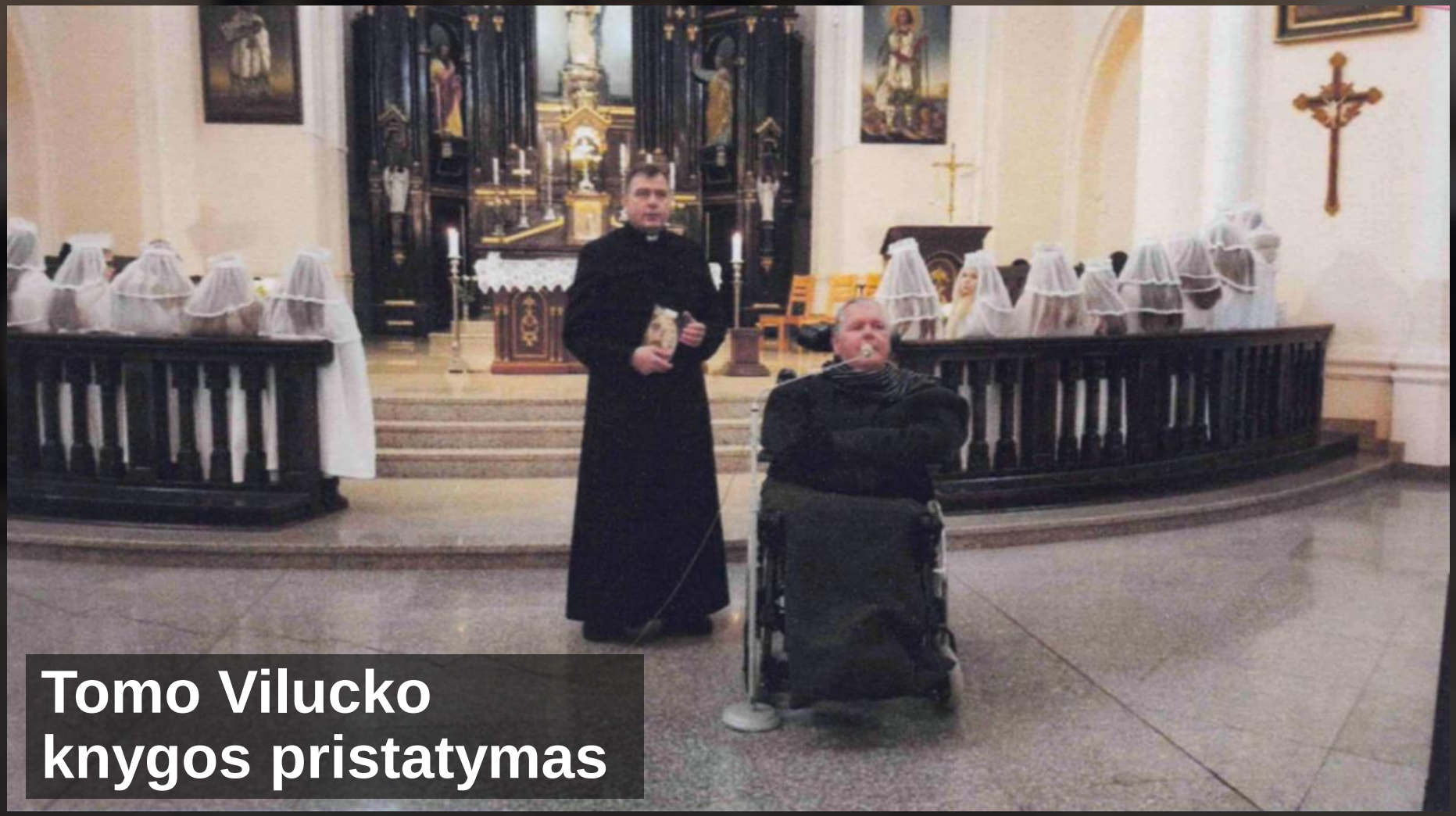

Tomo Vilucko knygos pristatymas

Šv. Velykų rytas 1952 ir 2017 metais

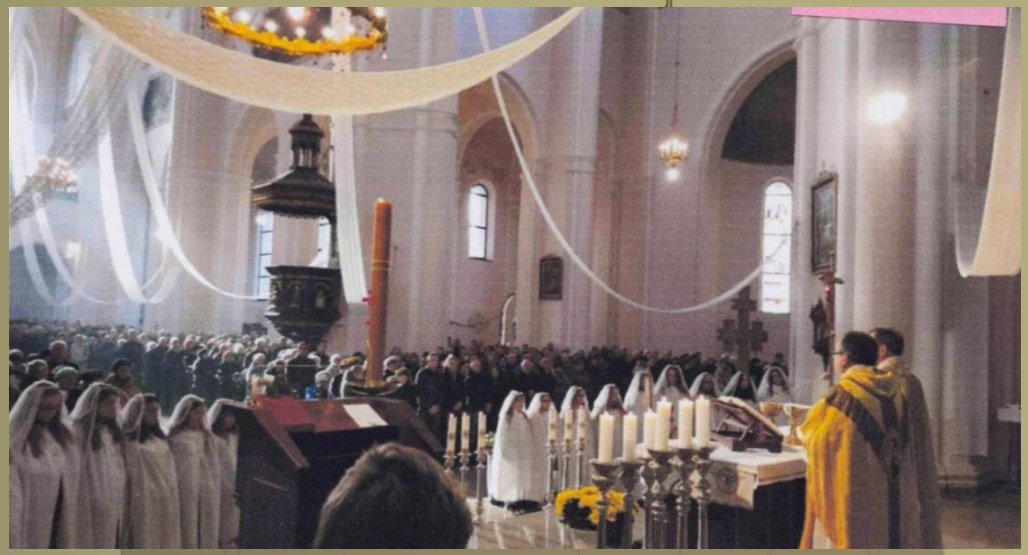

2017 m. sausio 10 d.

2017 m. liepos 23 d.

**Mirė vienuolė Veronika Regina Verbickaitė.
Ji tarnavo Plungės Šv. Jono Krikštytojo bažnyčioje, Plungės ligoninėse, tvarkė Plungės Lurdą.**

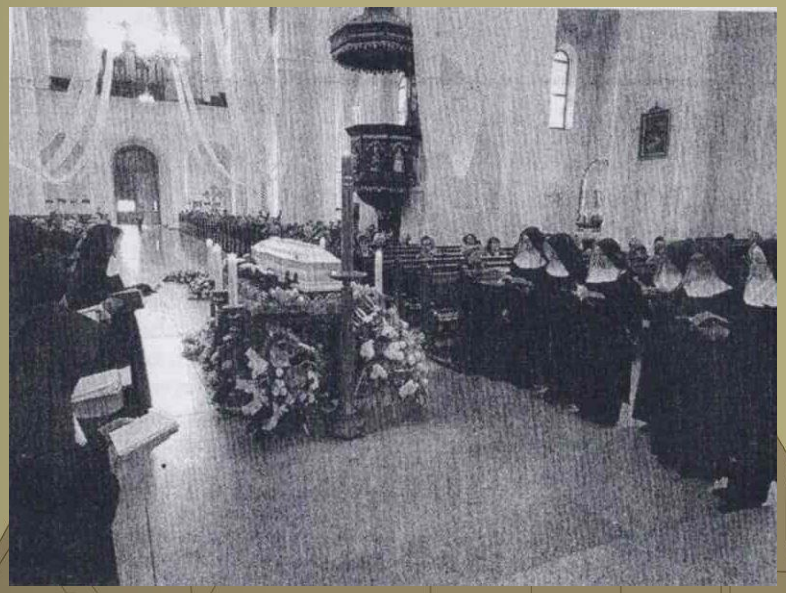

Vienuolė pašarvota Plungės bažnyčioje

2017 m. gruodžio 9 d.

Filmo „Bernadeta“ peržiūra

2018 m. kovo 4 d.

Rinkimai į parapijos pastoracinę tarybą

2018 m. kovo 4 d.

Rinkimai į parapijos pastoracinę tarybą

2018 m. birželio 13 d.

2018 m. birželio 13 d.

Talka šventoriuje prieš Šv. Jono atlaidus

2018 m. birželio 14 d.

Vilties ir gedulo dienos minėjimas

Nuo 2018 m.

Plungės klebonas dekanas kun. Vytautas Gedvainis

2022 m. restauruotos Plungės bažnyčios paradinės durys

2022 m. restauruotos Plungės bažnyčios paradinės durys iš vidaus

Įėję į bažnyčią lenkiamės nukryžiuotąjam

Bažnyčioje pasitinka Šventasis Antanas

Restauruota Šventojo Juozapo skulptūra

Renovuotas Švč. Mergelės Marijos altorius

Dievo gailestingumo altorius

Vyksta restauracijos darbai. Restauruojamas Jėzaus altorius.

Bažnyčioje įrengta vieta tikinčiųjų mažyliams

Šv. Jono Krikštytojo bažnyčios šventoriuje

Paminklas pastatytas 1901 m. plungiškių lėšomis

<u>Užrašas ant paminklo:</u>

Popiežius Leonas XIII, paskelbęs dvidešimt antrąjį krikščionijos jubiliejų, pradėjo XX krikščioniškosios eros amžių – tais metais buvo paskelbti šeši palaimintieji ir du šventieji (šventasis Jonas Krikštytojas de La Salle ir šventoji Rita iš Kašios).

Dabartiniai Plungės Šv. Jono Krikštytojo bažnyčios dvasininkai:

Klebonas dek. kun.
Vytautas Gedvainis

Vikaras kun. Kęstutis Motiejaitis

Rezidentas kun.
Alvydas Vaitkevičius

Vikaras kun. Tomas Kaulius

Parodoje nuotraukos:

- Plungės klebono Juliaus Meškausko
- Savanorio Joja Heinrich Drangmeister
- Savanorės Augustės Galminaitės
- Alfonso Beresnevičiaus
- Stanislovo Adomavičiaus
- Romeo Pinevičiaus

ir

- Plungės viešosios bibliotekos archyvo
- Plungės klebono Juliaus Meškausko archyvo
- Plungės švietimo istorijos muziejaus archyvo
- Vytauto Eiduko archyvo
- Reginos Kajutienės archyvo
- L. Pocienės archyvo

Parodą paruošė vyr. bibliotekininkė Otilija Juozapaitienė kartu su bibliotekos savanoriais Auguste Galminaite ir Joja Heinrich Drangmeister

AČIŪ UŽ DĖMESĮ!