

PATVIRTINTA
Plungės rajono savivaldybės
administracijos direktoriaus
2012 m. kovo 28 d.
įsakymu Nr. D-187

PLUNGĖS RAJONO SAVIVALDYBĖS
EKSTREMALIŲJŲ SITUACIJŲ VALDYMO
P L A N A S

Vytauto g. 12, LT 90123 Plungė

I. BENDROSIOS NUOSTATOS

Plano tikslas

Savivaldybės ekstremaliųjų situacijų valdymo planas – tai dokumentas, kuriuo vadovaujasi Savivaldybės administracijos direktorius ir Savivaldybės ekstremaliųjų situacijų operacijų centras, organizuodami ir koordinuodami gresiančių ar susidariusių ekstremaliųjų situacijų likvidavimą ir jų padarinių šalinimą. Iš anksto suplanuotos ir numatytos apsaugos priemonės, kurias įgyvendinus būtų maksimaliai apsaugoti gyventojai, iki minimumo sumažina galimus materialinius nuostolius ir numato galimybę racionaliai panaudoti turimus išteklius.

Turint Ekstremaliųjų situacijų valdymo planą, galima kryptingai ir laiku pasirengti galimai ekstremaliajai situacijai, tinkamai paskirstyti išteklius, reikiamą įrangą ir pajėgas, informuoti ūkio subjektus ir gyventojus apie gresiantį pavojų ir greitai pasirengti suteikti pagalbą, jei to prireiktų, tinkamai organizuoti ir koordinuoti ūkio subjekto padalinių ir tarnybų veiksmus, organizuojant gelbėjimo ir ekstremaliųjų situacijų padarinių šalinimo darbus, laiku pateikti informaciją ūkio subjektams ir gyventojams, ir atitinkamoms tarnyboms.

Plano parengimo būtinybė yra glaudžiai susijusi su galimo pavojaus, rizikos suvokimu, grindžiama ekstremaliųjų situacijų atsiradimu dėl gamtinio, techninio, ekologinio ar socialinio pobūdžio priežasčių tikimybe. Ekstremaliosios situacijos gali sukelti staigų bei didelį pavojų žmonių sveikatai, turtui, gamtai arba žmonių žūtį, sužalojimą bei turtinius nuostolius. Planas reikalingas tam, kad būtų tinkamai organizuojami ir koordinuojami Savivaldybės, ministerijų ir kitų Vyriausybės įstaigų padalinių savivaldybės teritorijoje, tarnybų, ūkio subjektų ir gyventojų veiksmai, rengiantis ekstremaliosioms situacijoms bei vykdant žmonių, aplinkos ir turto apsaugą, organizuojant gelbėjimo ir ekstremaliųjų situacijų padarinių šalinimo darbus.

Plano tikslai:

- įvertinti galimas ekstremaliąsias situacijas ir atlikti rizikos analizę;
- įvertinti savivaldybės civilinės saugos ir gelbėjimo pajėgų pasirengimą prognozuojamoms ekstremaliosioms situacijoms ir nustatyti priemones, kurios užtikrintų parengties lygio augimą;
- nustatyti Savivaldybės vaidmenį ir pareigas, švelninant ekstremaliųjų situacijų padarinius, pasirengiant ekstremaliosioms situacijoms, reaguojant į jas ir likviduojant jų padarinius;
- nustatyti Savivaldybės struktūrinių padalinių bei valstybinių institucijų, esančių savivaldybės teritorijoje, uždavinius ir funkcijas iškilus ekstremaliosioms situacijoms;
- numatyti koordinavimą, valdymą ir kontrolę;
- numatyti tvarką, nustatant ekstremaliosios situacijos mastą ir įvertinant jos padarinius;
- nustatyti pagalbos suteikimo ūkio subjektams bei gyventojams tvarką;
- numatyti bazę, padedančią užtikrinti išsamią veiksmų seką, ekstremaliajai situacijai ir išmokyti Savivaldybės struktūrinius padalinius bei civilinės saugos pajėgas veikti prognozuojamų ekstremaliųjų situacijų metu.

Trumpas savivaldybės apibūdinimas

Plungės rajono savivaldybė yra šiaurės vakarų Lietuvoje. Centras – Plungė. Plungės rajono savivaldybėje 2013 metų pradžioje buvo 37082 gyventojai; iš jų gyventojai iki 16 metų amžiaus sudarė 17,2 proc., darbingo amžiaus – 60,9 proc., pensinio amžiaus – 21,9 proc. Mieste gyvena 19483, o kaime 17599 gyventojų. Plungės rajono savivaldybės teritorijos plotas - 1105 km². Teritorijoje vyrauja kalvotas reljefas. Per rajoną teka Minija su intakais Sausdravu, Babrungu, pietuose – Jūros aukštupys. Telkšo 34 Plungės rajono ežerai (tarp jų – didžiausias Žemaitijoje Platelių ežeras), 13 tvenkinių, kurie priskiriami prie ypatingų statinių. Didžiausi miškai – Pelkinės, Plokštinės-Stirbaičių, Milašaičių, šiaurinėje rajono dalyje yra dalis Žemaitijos nacionalinio parko. Rajone yra 1 miestas – Plungė –

rajo administracinis centras, ir 4 miesteliai: Alsėdžiai, Kuliai, Plateliai ir Žemaičių Kalvarija, 206 kaimai. Didžiausios gyvenvietės – Plungė, Varkaliai, Plateliai, Alsėdžiai, Žemaičių Kalvarija, Kuliai, Šateikiai, Prūsaliai, Babrungas, Stalgėnai.

Plungės rajone yra 11 seniūnijų: Alsėdžių, Babrungo, Kulių, Nausodžio, Paukštakių, Platelių, Plungės miesto, Stalgėnų, Šateikių, Žemaičių Kalvarijos, Žlibinų.

Žemės ūkio naudmenos sudaro 50,9% visos savivaldybės teritorijos, miškai – 34,6%, keliai – 1,7%, užstatyta teritorija – 2%, vandenys – 3,2 %, kita žemė – 7,6%.

Plungės rajono savivaldybė yra svarbių respublikinės reikšmės automagistralių sankirtoje. Magistralinis kelias A11 Šiauliai–Palanga (rajo teritorijoje – 32,43 km) su 110 kilometre tiltu per Minijos upę ir 99 kilometre viaduku per geležinkelį Vilnius–Klaipėda, trys krašto keliai: Nr. 164 Mažeikiai–Plungė–Tauragė (39,682 km) su 66 kilometre tiltu per Minijos upę ir 56 kilometre su viaduku per geležinkelį Vilnius–Klaipėda, Nr. 166 Plungė–Vėžaičiai (22,370 km) su 9-ame kilometre tiltu per Minijos upę ir Nr. 169 Skuodas–Plungė (14,780 km).

Rajone yra 33 rajoninės reikšmės 262,21 km ilgio keliai. Rajoniniai keliai su asfaltbetonio danga sudaro 53,1 procento, likę (46,9 procento) žvyrkeliai. Vietiniai automobilių keliai sudaro apie 941 km ilgio. Su asfaltbetonio 14 procento, 71 procento – žvyrkeliai ir 15 procentų grunto keliai.

Per Plungės teritoriją prekių ir keleivių pervežimui eina geležinkelis, Plungės geležinkelio stotis įsikūrusi Plungės miesto centre. Rajone yra ir Tarvainių bei Šateikių geležinkelio stotys.

Plungės rajono teritorijoje yra 27 km ilgio, 325 mm skersmens ir 47 cm² slėgio magistralinis dujotiekis Panevėžys – Šiauliai – Klaipėda ir 273 mm skersmens su 55 kg cm² 15,9 km ilgio atšaka į Plungės dujų skirstymo stotį. Plungės mieste yra 5 dujų slėgio reguliavimo punktai.

Plungės miestui šiluminė energija tiekama iš 2 centrinių katilinių bei iš 1 grupinės katilinės, kurių suminė galia siekia apie 50 MW. Katilinių kūrenimui naudojama gamtinės dujos ir medžio pjuvenos, medžio atraižos, o 1 grupinė katilinė kūrenama gamtinėmis dujomis. Rajono seniūnijose yra 6 katilinės, kurių galia siekia 2,56 MW. Jas prižiūri ir darbą organizuoja UAB Plungės šilumos tinklai. Mieste šilumą gamina ir UAB „Plungės bioenergija“, kurios katilinės galia siekia 34,2 MW. Šilumos perdavimo trasų ilgis – 22,0 km, o šilumą vartotojų yra apie 5700.

Rajonui elektros energija tiekama iš 3 (trijų) 110 kV transformatorinių pastočių: „Odos“, „Plungės“, Rietavo 110/10 kV ir iš keturių 35 kV pastočių: Kulių, Alsėdžių, Platelių, Žlibinų TP 35/10 kV. Elektros tinklams (ET) tiekimą, esant gedimams rajono ET, galima pajungti iš Telšių, Mažeikių Skuodo, Kretingos, Gargždų ir Šilalės ET sistemos.

Elektros energija gaminama ir tiekama į 10 KV tinklus: Alsėdžių hidroelektrinėje (55 kW), Gondingos hidroelektrinėje (850 kW) ir UAB „Plungės bioenergija“ biokuro generatoriumi (1200 kW).

Plungės rajone 41 proc. veikiančių ūkio subjektų sudaro uždarnosios akcinės bendrovės (329 vnt.), 30 proc. – individualiosios įmonės (237 vnt.), 16 proc. – asociacijos (128 vnt.), 5,7 proc. – Savivaldybės biudžetinės įstaigos (46 vnt.).

Ekonominės veiklos požiūriu Plungės rajono savivaldybėje vyrauja įmonės, užsiimančios prekybos (29,4 proc.), nekilnojamojo turto ir nuomos (15 proc.), kita aptarnavimo veikla (12,5 proc.), apdirbamąja gamyba (10,6 proc.), švietimo, sveikatos ir komunalinių paslaugų veikla (9,9 proc.). Statybos veikla užsiima tik 6,9 proc. įmonių (tokią pat dalį sudaro ir įmonės, užsiimančios transporto ir saugojimo veikla), apgyvendinimo ir maitinimo paslaugų veikla – tik 3,5 proc., žemės ūkio, miškininkystės ir žuvininkystės veikla – 2,5 proc.

Plungės rajono savivaldybės teritorijoje esančios didžiausios įmonės: UAB „Plungės kooperatinė prekyba“ (pagrindinė veikla – maisto produktų gamyba ir prekyba), UAB „Plungės Jonis“ (pagrindinė veikla – statyba), UAB „Vičiūnai ir partneriai“ (pagrindinė veikla – žuvies produktų gamyba), UAB „Plungės šaltis“ (pagrindinė veikla – žuvų apdorojimas), UAB „Baltic food partners“ (žuvies produktų gamyba ir perdirbimas), UAB „Palska“ (pagrindinė veikla – statyba ir remontas, baldų gamyba, mažmeninė prekyba naftos produktais), UAB VVARFF (pagrindinė veikla – finansinės ir ekonominės paslaugos, statyba, kelių tiesimas, medienos perdirbimas, prekyba naftos produktais ir

dujomis, poilsio paslaugos, spaudos leidyba), AB „Sidona“ (pagrindinė veikla – statyba ir remontas), UAB „Plungės duona“ (pagrindinė veikla – maisto (duonos) gamyba).

Plungės rajono savivaldybės teritorijoje yra 33 švietimo įstaigos, iš jų: gimnazijos – 2, vidurinės mokyklos - 3, pagrindinės mokyklos – 11, pradinė mokykla – 1, mokyklos-darželiai -2, specialioji mokykla – 1, lopšeliai-darželiai -9, papildomo ugdymo įstaigos – 3. 2013 m. rugsėjo 1 dienos duomenimis, Plungės rajono savivaldybės mokyklose mokosi 4967 mokiniai.

Plungės rajono savivaldybės teritorijoje yra 3 sveikatos priežiūros centrai, 6 ambulatorijos, 8 medicinos punktai, 1 ligoninė, kurioje yra 184 lovos. Sveikatos priežiūros įstaigose dirba 23 šeimos gydytojai. Dirba 19 vaistinių.

Plane vartojamos sąvokos ir santrumpos

Civilinė sauga – veikla, apimanti valstybės ir savivaldybių institucijų ir įstaigų, kitų įstaigų, ūkio subjektų ir gyventojų pasirengimą ekstremaliosioms situacijoms, veiksmus joms gresiant ar susidarius, ekstremaliųjų situacijų likvidavimą ir jų padarinių šalinimą.

Civilinės saugos sistemos parengtis – civilinės saugos sistemos subjektų pasirengimas reaguoti į susidariusią ekstremaliąją situaciją.

Ekstremalioji situacija – dėl ekstremaliojo įvykio susidariusi padėtis, kuri gali sukelti staigų bei didelį pavojų gyventojų gyvybei ar sveikatai, turtui, aplinkai arba gyventojų žūtį, sužalojimą ar padaryti kitą žalą.

Ekstremalieji įvykiai, kurie galėtų sukelti ekstremaliąsias situacijas, yra šie:

Gamtinio pobūdžio – geologinis ir hidrometeorologinis (stichiniai, katastrofiniai meteorologiniai ir stichiniai, katastrofiniai hidrologiniai reiškiniai) reiškinys, įvykis, susijęs su ledo lytimis, ledų sangrūdomis, ledo laukais, žmonių ligos, vabzdžių antplūdis, gyvūnų ligos, augalų ligos ir kenkėjai, žuvų dusimas, laukinių žvėrių ir paukščių badas;

Techninio pobūdžio – transporto įvykiai, susiję su jūros ar vidaus vandenų laivo naudojimu, aviacija, geležinkelių transporto ir automobilių kelių eismu ir įvykiais vežant pavojingą krovinį; įvykiai pramonėje ir energetikos sistemoje, hidrotechnikos statinio, komunalinių sistemų avarija ir ryšių paslaugų teikimo vartotojams sutrikimas;

Ekologinio pobūdžio – aplinkos oro ir vandens užterštumas; dirvožemio, grunto užterštumas arba kitoks jam padarytas poveikis; tarša branduolinėmis ir (ar) radioaktyviosiomis medžiagomis ir naftos produktais;

Socialinio pobūdžio – masinės riaušės ir neramumai, blokados, provokacijos, diversijos, teroro aktai, taip pat kariniai veiksmai Lietuvos ar kaimyninės valstybės teritorijoje;

Kiti ekstremalieji įvykiai – žmonių sveikatos sutrikimai, panika, traumos, mirties atvejai dėl užsikrėtimo, apsinuodijimo ar fizinio poveikio, gaisro keliamas pavojus, užsidegimo ar degimo grėsmė, pavojingas radinys, pavojus sunaikinti kultūros vertybę arba kultūros vertybes sunaikinimas; įvykis, keliantis pavojų saugomiems asmenims, saugomam objektui, Lietuvos Respublikos vadovybės rezidencijoms; kitas įvykis, dėl kurio gali susidaryti arba susidaro ekstremalioji situacija.

Ekstremalusis įvykis – nustatytus kriterijus atitinkantis, pasiekęs ar viršijęs gamtinis, techninis, ekologinis ar socialinis įvykis, kuris kelia pavojų gyventojų gyvybei ar sveikatai, jų socialinėms sąlygoms, turtui ir (ar) aplinkai.

Ekstremaliojo įvykio kriterijai – stebėjimais ir skaičiavimais nustatyti arba tarptautinėje praktikoje naudojami fizikiniai, geografiniai, medicininiai, socialiniai ar kiti įvykio mastą, padarinius ar faktą apibūdinantys dydžiai arba aplinkybės (kritinės ribos), kuriuos atitinkantis, pasiekęs ar viršijęs įvykis laikomas ekstremaliuoju.

Ekstremaliosios situacijos židinis – vieta, kurioje įvyko įvykis ar ekstremalusis įvykis, ir teritorija, apimanti didžiausio pavojaus sritį apie tų įvykių vietą, kurioje gresia įvykio ar ekstremaliojo įvykio veiksmų pavojai ten esančių gyventojų sveikatai ir (ar) gyvybei, turtui ir (ar) aplinkai.

Ekstremaliųjų situacijų komisija – iš valstybės politikų, valstybės ir (ar) savivaldybių institucijų ir įstaigų valstybės tarnautojų ir (ar) darbuotojų, profesinės karo tarnybos karių sudaroma nuolatinė komisija, koordinuojanti ekstremaliųjų situacijų prevenciją, valdymą, likvidavimą ir padarinių šalinimą.

Ekstremaliųjų situacijų operacijų centras (toliau – **operacijų centras**) – iš valstybės ir (ar) savivaldybių institucijų ir įstaigų valstybės tarnautojų ir (ar) darbuotojų, ūkio subjektų darbuotojų sudaromas organas, vykdamas ekstremaliųjų situacijų prevenciją, užtikrinantis ekstremaliųjų situacijų komisijos priimtų sprendimų įgyvendinimą, organizuojantis ir koordinuojantis įvykių, ekstremaliųjų įvykių ir ekstremaliųjų situacijų likvidavimą, padarinių šalinimą, gyventojų ir turto gelbėjimą.

Ekstremaliosios situacijos operacijų vadovas (toliau – **operacijų vadovas**) – civilinės saugos sistemos subjekto valstybės tarnautojas, darbuotojas ar valstybės politikas, paskirtas vadovauti visoms civilinės saugos sistemos pajėgoms, dalyvaujančioms likviduojant ekstremaliąjį įvykį ar ekstremaliąją situaciją ir šalinant jų padarinius ekstremaliosios situacijos židinyje.

Ekstremaliųjų situacijų prevencija – kryptingai vykdoma pasirengimo ekstremaliosioms situacijoms priemonių visuma, kad būtų išvengta ekstremaliųjų situacijų arba mažėtų jų galimybė, o susidarius ekstremaliajai situacijai būtų kuo mažiau pakenkta gyventojams, valstybės ir savivaldybių institucijų ir įstaigų, kitų įstaigų ir ūkio subjektų veiklai, turtui ir aplinkai.

Ekstremaliųjų situacijų valdymo planas – dokumentas, kuriuo reglamentuojamas materialinių ir žmogiškųjų išteklių sutelkimas ir valdymas gresiant ar susidarius ekstremaliosioms situacijoms.

Gelbėjimo darbai – veiksmai, kuriais įvykių, ekstremaliųjų įvykių ar ekstremaliųjų situacijų metu siekiama išgelbėti gyventojų gyvybes, sveikatą ir turtą, suteikti jiems pirmąją medicinos pagalbą ir (ar) nugabenti juos į sveikatos priežiūros įstaigas, taip pat apsaugoti aplinką.

Gelbėjimo darbų vadovas – civilinės saugos sistemos pajėgų valstybės tarnautojas ar darbuotojas, iki operacijų vadovo paskyrimo ekstremaliosios situacijos židinyje vadovaujantis gelbėjimo, paieškos ir neatidėliotiniams darbams, taip pat įvykio, ekstremaliojo įvykio likvidavimo ir jų padarinių šalinimo darbams.

Gyventojų evakavimas – dėl gresiančios ar susidariusios ekstremaliosios situacijos organizuotas gyventojų perkėlimas iš teritorijų, kuriose pavojinga gyventi ir dirbti, į kitas teritorijas, laikinai suteikiant jiems gyvenamąsias patalpas.

Įvykis – ekstremaliojo įvykio kriterijų neatitinkantis, nepasiekęs gamtinis, techninis, ekologinis ar socialinis įvykis, keliantis pavojų gyventojų gyvybei ar sveikatai, jų socialinėms sąlygoms, turtui ir (ar) aplinkai.

Kolektyvinės apsaugos statinys – statinys ar patalpa, kurią ekstremaliųjų situacijų ar karo metu galima pritaikyti gyventojams apsaugoti nuo atsiradusių gyvybei ar sveikatai pavojingų veiksnių.

Neatidėliotini darbai – veiksmai, užtikrinantys gelbėjimo, paieškos darbų vykdymą, turto išsaugojimą, sanitarinį švarinimą ir būtiniausių gyvenimo sąlygų atkūrimą įvykių, ekstremaliųjų įvykių ar ekstremaliųjų situacijų metu.

Materialiniai ištekliai – nekilnojamasis turtas, transporto priemonės, statybinės medžiagos ir kiti ištekliai, kurie teisės aktų nustatyta tvarka gali būti panaudoti gresiančioms ar susidariusioms ekstremaliosioms situacijoms likviduoti ir jų padariniams šalinti, valstybės ir savivaldybių institucijų ir įstaigų, kitų įstaigų, ūkio subjektų veiklai palaikyti ir atkurti.

Pavojingasis objektas – visa veiklos vykdytojo valdoma teritorija, įskaitant įprastą ir susijusią joje esančią infrastruktūrą ar vykdomą veiklą, kurios viename ar keliuose įrenginiuose yra pavojingųjų medžiagų.

Pavojingoji medžiaga – medžiaga, mišinys ar preparatas, nurodytas Lietuvos Respublikos Vyriausybės nustatyta sąraše arba atitinkantis nustatytus kriterijus ir esantis žaliavų, gaminių, šalutinių produktų, liekanų ar tarpinių produktų pavidalo, įskaitant medžiagas, kurios gali susidaryti kilus avarijai.

Perspėjimo sistema – visuma organizacinių ir techninių priemonių, kuriomis siekiama užtikrinti garsinio perspėjamojo civilinės saugos signalo davimą ir (ar) informacijos apie gresiančią ar susidariusią ekstremaliąją situaciją, galimus padarinius, jų šalinimo priemones ir apsaugojimo nuo ekstremaliosios situacijos būdus perdavimą gyventojams, valstybės ir savivaldybių institucijoms ir įstaigoms, kitoms įstaigoms ir ūkio subjektams.

Slėptuvė – specialiosios paskirties statinys arba specialiai įrengta patalpa gyventojams, kurie užtikrina valstybės ir savivaldybių institucijų ir įstaigų veiklą ekstremaliųjų situacijų ar karo metu, apsaugoti nuo atsiradusių gyvybei ar sveikatai pavojingų veiksnių.

Ūkio subjektas – Lietuvos Respublikoje įregistruotas ir gamybinę, komercinę, finansinę ar kitokią ūkinę veiklą vykdančias juridinis asmuo, užsienio juridinio asmens filialas ar atstovybė.

Kita įstaiga – socialinėje, švietimo, mokslo, kultūros, sporto srityse veikiantis juridinis asmuo, kurio veiklos tikslas – tenkinti tam tikrus viešuosius interesus, išskyrus valstybės ir savivaldybių institucijas ir įstaigas.

Veiklos vykdytojas – pavojingojo objekto, įrenginio savininkas arba valdytojas.

Valstybinės reikšmės objektas – valstybės institucija, įmonė, ūkio, energetikos, transporto, telekomunikacijų ar kitas infrastruktūros objektas, neatsižvelgiant į jo nuosavybės formą, kurio kontrolės ar funkcionavimo sutrikimas arba sutrikdymas keltų pavojų ar padarytų didelę žalą nacionaliniam saugumui – sutrikdytų valstybės valdymą, ūkio sistemos, valstybei svarbios ūkio šakos ar infrastruktūros funkcionavimą arba kuris karo, antpuolių ar teroro aktų metu gali būti pasirinktas kaip taikinytis ir dėl to tapti ekstremaliosios situacijos židiniu.

Civilinės saugos sistema. Civilinės saugos sistemą sudaro šie subjektai:

- 1) Lietuvos Respublikos Vyriausybė;
- 2) Vyriausybės ekstremaliųjų situacijų komisija;
- 3) Lietuvos Respublikos vidaus reikalų ministerija;
- 4) Priešgaisrinės apsaugos ir gelbėjimo departamentas prie Vidaus reikalų ministerijos ir jam pavaldžios įstaigos;
- 5) ministerijos ir kitos valstybės institucijos ir įstaigos;
- 6) savivaldybių ekstremaliųjų situacijų komisijos;
- 7) savivaldybių institucijos ir įstaigos;
- 8) ūkio subjektai, kitos įstaigos;
- 9) operacijų centrai;
- 10) civilinės saugos sistemos pajėgos.

Civilinės saugos sistemos pajėgos. Civilinės saugos sistemos pajėgoms priskiriamos:

- 1) priešgaisrinės gelbėjimo pajėgos;
- 2) policijos pajėgos;
- 3) Valstybės sienos apsaugos tarnybos prie Vidaus reikalų ministerijos pajėgos;
- 4) Lietuvos nacionalinei sveikatos sistemai priklausančių asmens ir visuomenės sveikatos priežiūros įstaigų pajėgos, teikiančios sveikatos priežiūros paslaugas įvykių, ekstremaliųjų įvykių ir ekstremaliųjų situacijų metu;
- 5) Viešojo saugumo tarnybos prie Vidaus reikalų ministerijos pajėgos;
- 6) Valstybinės maisto ir veterinarijos tarnybos pajėgos;
- 7) avarinių tarnybų, atliekančių neatidėliotinus darbus, pajėgos;
- 8) ūkio subjekto pajėgos;
- 9) parengtų savanorių ir asociacijų pajėgos.

II. GRESIANČIOS EKSTREMALIOSIOS SITUACIJOS

Galimais pavojais Plungės rajono savivaldybės teritorijoje bendro rizikos lygio mažėjimo tvarka laikomi:

Pavojai, kurie sukelia didelius padarinius (poveikį) ir yra didelės tikimybės:

- 1) gaisras;
- 2) šilumos energijos tiekimo sutrikimai ir (ar) gedimai;
- 3) dujų tiekimo sutrikimai;
- 4) vandens tiekimo sutrikimai;
- 5) pavojingas radinys.

Pavojai, kurie sukelia didelius padarinius (poveikį):

- 1) žmonių ligos: pavojingos užkrečiamosios ligos;
- 2) pavojingas radinys;
- 3) hidrotechninių statinių (įrengimų) avarijos ir (ar) gedimai;
- 4) šilumos energijos tiekimo sutrikimai ir (ar) gedimai;
- 5) dujų tiekimo sutrikimai;
- 6) vandens tiekimo sutrikimai;
- 7) elektros energijos tiekimo sutrikimai ir (ar) gedimai.

Pavojai, kurie yra didelės tikimybės:

- 1) gaisras;
- 2) pavojingas radinys;
- 3) šilumos energijos tiekimo sutrikimai ir (ar) gedimai;
- 4) dujų tiekimo sutrikimai;
- 5) vandens tiekimo sutrikimai.

Visi kiti pavojai bendro rizikos lygio mažėjimo tvarka:

- 1) įvykiai transportuojant pavojingą krovinį;
- 2) stichiniai meteorologiniai reiškiniai (maksimalus vėjo greitis, smarkus lietus, kruša, smarkus snygis, pūga, lijundra, smarkus sudėtinis apšalas, speigas, tirštas rūkas, šalna aktyviosios augalų vegetacijos laikotarpiu, kaitra, sausra aktyviosios augalų vegetacijos laikotarpiu);
- 3) katastrofinis meteorologinis reiškinys (uraganas, labai smarkus lietus, labai smarkus snygis, labai smarki pūga, smarkus speigas);
- 4) transporto avarijos (geležinkelio, automobilių);
- 5) oro tarša;
- 6) vandens tarša;
- 7) dirvožemio, grunto tarša;
- 8) gyvūnų ligos;
- 9) augalų ligos;
- 10) žuvų dusimas, laukinių žvėrių ir paukščių badas;
- 11) visuomenės neramumai, susibūrimai, riaušės;
- 12) nusikaltimai, nusikalstami neramumai, gaujų siautėjimas.

III. PERSPĖJIMO IR INFORMAVIMO APIE GRESIANČIĄ AR SUSIDARIUSIĄ EKSTREMALIĄ SITUACIJĄ ORGANIZAVIMAS

Vadovaujantis Gyventojų, valstybės ir savivaldybių institucijų ir įstaigų, kitų įstaigų, ūkio subjektų perspėjimo ir informavimo apie gresiančią ekstremaliąją situaciją, galimus padarinius, jų šalinimo priemonės ir apsisaugojimo nuo ekstremaliosios situacijos būdus tvarkos aprašu, patvirtintu Priešgaisrinės apsaugos ir gelbėjimo departamento prie Vidaus reikalų ministerijos direktoriaus 2010 m. birželio 30 d. įsakymu Nr. 1-193 (Žin., Nr. 80-4204, Nr. 115-5911), savivaldybėje organizuojamas perspėjimas ir informavimas apie gresiančią ar susidariusią ekstremaliąją situaciją.

Savivaldybės ekstremaliųjų situacijų komisija (toliau – ESK) teisės aktų nustatyta tvarka perspėja savivaldybės gyventojus, savivaldybės institucijas ir įstaigas, kitas įstaigas ir ūkio subjektus

apie gresiančią ar susidariusią savivaldybės lygio ekstremaliąją situaciją, galimus ekstremaliosios situacijos padarinius ir jų šalinimo priemones ir apsisaugojimo nuo ekstremaliosios situacijos būdus.

Perspėjimui apie gresiančią ar susidariusią savivaldybės lygio ekstremaliąją situaciją naudojama perspėjimo sistema, kuria perduodamas garsinis perspėjamas civilinės saugos signalas, o informacija apie gresiančią ar susidariusią savivaldybės lygio ekstremaliąją situaciją perduodama per vietines radijo ir televizijos programas, taip pat per visas kitas visuomenės informavimo ar visuomenės naudojamas ryšių priemones.

Už viešosios informacijos apie gresiančią ar susidariusią savivaldybės lygio ekstremaliąją situaciją teikimą laiku teisės aktų nustatyta tvarka atsako atsakingųjų institucijų vadovai ir viešosios informacijos skleidėjai.

Sprendimą dėl viešos informacijos teikimo visuomenei savivaldybės lygiu, priima ESK pirmininkas. Viešąją informaciją apie gresiančią ar susidariusią savivaldybės lygio ekstremaliąją situaciją savivaldybės lygiu visuomenei teikia ESK arba ESK vadovo paskirtas asmuo ar pareigūnas.

Viešąją informaciją apie gresiančią ar susidariusią savivaldybės lygio ekstremaliąją situaciją savivaldybės lygiu visuomenei teikiantis subjektas atlieka šias funkcijas:

- per visuomenės informavimo priemones teikia visuomenei viešąją informaciją apie gresiančią ar susidariusią savivaldybės lygio ekstremaliąją situaciją, galimus jos padarinius, jų šalinimo priemones ir apsisaugojimo būdus;

- organizuoja spaudos konferencijas;

- analizuoja visuomenės informavimo priemonėse pateiktą informaciją apie gresiančią ar susidariusią ekstremaliąją situaciją ir rengia netinkamos informacijos paneigimo pranešimus.

1. Savivaldybės administracijos vyriausiojo specialisto (toliau - SA vyriausiasis specialistas) veiksmai gavus Savivaldybės administracijos direktoriaus, Savivaldybės ekstremaliosios situacijos operacijų centro vadovo nurodymą perspėti ir informuoti savivaldybėje esančius civilinės saugos sistemos subjektus ir teisės aktų nustatyta tvarka vykdyti kitus nurodymus:

- patikrina, ar teisingas identifikavimo kodas, jei nurodymas perduodamas telefonu. Identifikavimo kodas gali būti nenaudojamas, jei nurodymas perduodamas vietoje, dalyvaujant tiesioginiam vadovui;

- patikslina sirenų įjungimo laiką;

- priima gautą informaciją apie įvykį, pranešimo tekstą ir rekomendacijas gyventojams;

- perspėja ir informuoja savivaldybės lygio civilinės saugos sistemos subjektus;

- informaciją apie įvykį, pranešimo tekstą ir rekomendacijas gyventojams pateikia Telšių APGV Civilinės saugos skyriaus specialistui, kuris privalo pateikti informaciją apie įvykį, pranešimo tekstą ir rekomendacijas gyventojams Priešgaisrinės apsaugos ir gelbėjimo departamento SKS vyriausiajam arba vyresniajam specialistui ir regioniniams transliuotojams;

- informaciją apie įvykį, pranešimo tekstą ir rekomendacijas gyventojams pateikia vietiniams transliuotojams ir nurodo informacijos gyventojams paskelbimo laiką, kuris turi būti ne vėlesnis nei 3 min. nuo sirenų įjungimo pradžios;

- nurodytu laiku įjungia centralizuoto valdymo sirenas;

- kontroliuoja perspėjimo sistemos veikimą;

- informuoja asmenis, davusius nurodymą perspėti ir informuoti gyventojus ir civilinės saugos sistemos subjektus, ir Telšių APGV Civilinės saugos skyriaus specialistą apie nurodymų vykdymą;

- įrašo darbo žurnale gautus nurodymus ir aprašo atliktus veiksmus.

2. SA vyriausiojo specialisto veiksmai gavus Telšių apskrities priešgaisrinės gelbėjimo valdybos Civilinės saugos skyriaus specialisto nurodymą perspėti gyventojus ir savivaldybėje esančius civilinės saugos sistemos subjektus:

- patikrina, ar teisingas identifikavimo kodas, jei nurodymas perduodamas telefonu;

- patikslina sirenų įjungimo laiką;

- priima informaciją apie įvykį, pranešimo tekstą ir rekomendacijas gyventojams;
- informuoja Savivaldybės administracijos direktorių ir savo tiesioginį vadovą apie gautą nurodymą perspėti ir informuoti gyventojus ir rajono civilinės saugos sistemos subjektus;
- perspėja ir informuoja savivaldybės lygio civilinės saugos sistemos subjektus;
- pateikia vietiniams transliuotojams informaciją apie įvykį, pranešimo tekstą ir rekomendacijas gyventojams ir nurodo informacijos gyventojams paskelbimo laiką, kuris turi būti ne vėlesnis negu 3 min. nuo sirenų įjungimo pradžios;
- nurodytu laiku įjungia centralizuoto valdymo elektros sirenas;
- kontroliuoja perspėjimo sistemos veikimą;
- informuoja Telšių APGV Civilinės saugos skyriaus specialistą, Savivaldybės administracijos direktorių ir savo tiesioginį vadovą apie gyventojų ir civilinės saugos sistemos subjektų perspėjimą ir informavimą;
- įrašo darbo žurnale gautus nurodymus ir aprašo atliktus veiksmus.

3. SA vyriausiojo specialisto veiksmai dėl techninių kliūčių neveikiant perspėjimo ir informavimo sistemai:

- informuoja Telšių APGV Civilinės saugos skyriaus specialistą, atsakingą už perspėjimo sistemos priežiūros organizavimą ir kontrolę;
- organizuoja perspėjimą ir informavimą per pasiuntinius.

Esant būtinybei perspėti ir informuoti gyventojus ir savivaldybės civilinės saugos sistemos subjektus būtų galima specialiuoju tarnybų automobiliais su garsiniu signalu bei bažnyčių varpų pagalba.

Sprendimą dėl šių priemonių panaudojimo priima Savivaldybės ESK pirmininkas.

4. Pasiuntinių išvykimo tvarka ir maršrutai tose gyvenamosiose vietovėse (teritorijose), kuriose nėra sirenų arba nėra galimybių panaudoti kitų įspėjamųjų garsinių priemonių gyventojams, valstybės ir savivaldybės institucijoms ir įstaigoms, kitoms įstaigoms, ūkio subjektams perspėti ir informuoti.

Plungės rajono savivaldybės gyvenamosiose vietovėse (teritorijose), kuriose nėra sirenų arba nėra galimybių panaudoti kitų įspėjamųjų garsinių priemonių, rajono gyventojus, valstybės ir savivaldybės institucijas ir įstaigas, kitas įstaigas, ūkio subjektus perspėja ir informuoja:

- Savivaldybės administracijos direktoriaus įgaliotas asmuo (SA vyriausiasis specialistas). Perspėjimo ir informavimo tekstą bei kitą informaciją perduoda telefonu, el. paštu, faksu, per Savivaldybės darbuotojus, policijos ekipažus su garsine signaline įranga ar kitu būdu perduoda seniūnijų seniūnams;

- seniūnijų seniūnai perspėjimo ir informavimo tekstą bei kitą informaciją perduoda seniūnijų pasiuntiniams;

- pasiuntinių išvykimo maršrutus numato seniūnijų seniūnai, atsižvelgdami į ekstremaliosios situacijos pobūdį, kilimo priežastis ir pan.

5. Identifikavimo kodų panaudojimo tvarka.

PAGD prie VRM direktoriaus patvirtinti identifikavimo kodai suteikiami ir juos panaudoti gali asmenys, turintys teisę priimti sprendimą perspėti ir informuoti gyventojus ir civilinės saugos sistemos subjektus, ar jų įgalioti asmenys, taip pat asmenys, tiesiogiai vykdantys gyventojų ir civilinės saugos sistemos subjektų perspėjimą ir informavimą.

Identifikavimo kodai skirstomi į bendruosius ir individualius:

- gresiant ar įvykus valstybės lygio ekstremaliajai situacijai, siekiant perspėti ir informuoti visos šalies mastu gyventojus, valstybės ir savivaldybių institucijas ir įstaigas, kitas įstaigas, ūkio subjektus, naudojami bendrieji kodai, kurie perduodami nustatyta tvarka visiems adresatams, nekeičiant identifikavimo kodo. Bendruosius kodus panaudoti teisę turi PAGD SKS vyriausiasis arba vyresnysis specialistas PAGD direktoriaus nurodymu;

- gresiant ar susidarius ekstremaliajai situacijai vienoje ar keliose savivaldybėse, siekiant perspėti ir informuoti atitinkamų savivaldybių gyventojus, valstybės ir savivaldybių institucijas ir įstaigas, kitas įstaigas, ūkio subjektus, naudojami individualūs identifikavimo kodai.

Asmuo, duodantis nurodymą perspėti ir informuoti gyventojus ir civilinės saugos sistemos subjektus, privalo prisistatyti (pasakyti vardą, pavardę, pareigas), nurodyti identifikavimo kodą ir duoti privalomus vykdyti nurodymus. Siekdamas įsitikinti, kad nurodymas perduotas teisingam adresatui, jis gali pareikalauti adresato patvirtinti nurodymo gavimą. Nurodymo gavimas patvirtinamas pakartojant adresatui identifikavimo kodo tris paskutinius skaičius ar raides.

Identifikavimo kodai laikomi užklijuotuose ir antspauduotuose vokuose. Jie privalo būti prieinami nedelsiant, bet kuriuo paros metu.

Identifikavimo kodai nenaudojami, kai pagal patvirtiną grafiką atliekamas perspėjimo sistemos patikrinimas arba pratybų metu, jei bus jungiamos sirenos, iš anksto per visuomenės informavimo priemones informavus gyventojus.

6. Civilinės saugos signalai.

Gyventojams, valstybės ir savivaldybių institucijoms ir įstaigoms, kitoms įstaigoms, ūkio subjektams perspėti apie gresiančią ar susidariusią ekstremaliąją situaciją patvirtinti Priešgaisrinės apsaugos ir gelbėjimo departamento prie VRM direktoriaus 2010 m. birželio 28 d. įsakymu Nr. 1-191 „Dėl perspėjimo sistemai keliamų reikalavimų, civilinės saugos signalų ir jų panaudojimo tvarkos aprašų patvirtinimo“ (Žin., 2010, Nr. 80-4202) šie civilinės saugos signalai (toliau – CS signalai):

Ispėjamasis garsinis signalas

Eil. Nr.	CS signalo pavadinimas	CS signalo reikšmė
1.	„Dėmesio visiems“	Ispėjamasis pulsuojančio 3 min. trukmės kaukimo garsinis signalas skelbiamas gyventojams apie artėjančios ar susidariusios ekstremaliosios situacijos grėsmę perspėti perspėjimo sistemos patikrinimo ar pratybų metu. Išgirdę jį, gyventojai privalo įjungti radiją ar televizorių ir išklausti informaciją bei rekomendacijas. Griežtai vykdyti rekomendacijas.

Ispėjamieji balsu skelbiami signalai

Eil. Nr.	CS signalo pavadinimas	CS signalo reikšmė
1.	„Cheminiis pavojus“	Balsu skelbiamas signalas, įspėjantis apie realų ar gresiantį cheminės taršos pavojų atitinkamoje teritorijoje. Šis signalas skelbiamas ne vėliau kaip 3 min. nuo įspėjamojo garsinio signalo perdavimo pradžios per valstybės ir savivaldybių institucijų ir įstaigų, kitų įstaigų, ūkio subjektų garsines avarinio signalizavimo sistemas, elektronines sirenas, nacionalinius, regioninius ir vietinius transliuotojus.
2.	„Radiacinis pavojus“	Balsu skelbiamas signalas, įspėjantis apie realų ar gresiantį radioaktyviosios taršos pavojų atitinkamoje teritorijoje. Šis signalas skelbiamas ne vėliau kaip 3 min. nuo įspėjamojo

		garsinio signalo perdavimo pradžios per valstybės ir savivaldybių institucijų ir įstaigų, kitų įstaigų, ūkio subjektų garsines avarinio signalizavimo sistemas, elektronines sirenas, nacionalinius, regioninius ir vietinius transliuotojus.
3.	„Katastrofinis užtvindymas“	Balsu skelbiamas signalas, įspėjantis apie katastrofinio užtvindymo grėsmę dėl galimos avarijos Kauno hidroelektrinėje. Šis signalas skelbiamas Kauno m., Kauno, Šakių, Jurbarko, Šilutės r. gyventojams, savivaldybių institucijoms ir įstaigoms, kitoms įstaigoms, ūkio subjektams, kuriems gresia tiesioginis užtvindymas, ne vėliau kaip 3 min. nuo įspėjamojo garsinio signalo perdavimo pradžios per įvardytų savivaldybių institucijų ir įstaigų, kitų įstaigų, ūkio subjektų garsines avarinio signalizavimo sistemas, elektronines sirenas, nacionalinius, regioninius ir vietinius transliuotojus.
4.	„Potvynio pavojus“	Balsu skelbiamas signalas, įspėjantis apie potvynio grėsmę dėl polaidžio ar intensyvių liūčių pakilus upėse vandens lygiui iki pavojingos ribos. Šis signalas skelbiamas ne vėliau kaip 3 min. nuo įspėjamojo garsinio signalo perdavimo pradžios per valstybės ir savivaldybių institucijų ir įstaigų, kitų įstaigų, ūkio subjektų garsines avarinio signalizavimo sistemas, elektronines sirenas, nacionalinius, regioninius ir vietinius transliuotojus.
5.	„Uragano pavojus“	Balsu skelbiamas signalas, įspėjantis apie artėjančią hidrometeorologinę reiškinį, galintį sukelti ekstremaliąją situaciją. Šis signalas skelbiamas ne vėliau kaip 3 min. nuo įspėjamojo garsinio signalo perdavimo pradžios per valstybės ir savivaldybių institucijų ir įstaigų, kitų įstaigų, ūkio subjektų garsines avarinio signalizavimo sistemas, elektronines sirenas, nacionalinius, regioninius ir vietinius transliuotojus.
6.	„Oro pavojus“	Balsu skelbiamas signalas, įspėjantis apie tiesioginę prieš užpuolimo grėsmę. Šis signalas skelbiamas ne vėliau kaip 3 min. nuo įspėjamojo garsinio signalo perdavimo pradžios per valstybės ir savivaldybių institucijų ir įstaigų, kitų įstaigų, ūkio subjektų garsines avarinio signalizavimo sistemas, elektronines sirenas, nacionalinius, regioninius ir vietinius transliuotojus.
7.	„Perspėjimo sistemos patikrinimas“	Balsu skelbiamas signalas, įspėjantis apie vykdomą perspėjimo sistemos patikrinimą. Šis signalas skelbiamas taip pat ir kai įvyksta nesankcionuotas sirenų įjungimas. Jis skelbiamas ne vėliau kaip 3 min. nuo įspėjamojo garsinio signalo perdavimo pradžios per valstybės ir savivaldybių institucijų ir įstaigų, kitų įstaigų, ūkio subjektų garsines avarinio signalizavimo sistemas, elektronines sirenas, regioninius ir vietinius transliuotojus.

Pranešimai ir rekomendacijos gyventojams, valstybės ir savivaldybių institucijoms ir įstaigoms, kitoms įstaigoms, ūkio subjektams apie gresiančią ekstremaliąją situaciją, galimus padarinius, jų šalinimo priemones ir apsisaugojimo nuo ekstremaliosios situacijos vykdomas vadovaujantis patvirtintu Priešgaisrinės apsaugos ir gelbėjimo departamento prie Vidaus reikalų ministerijos direktoriaus 2010 m. rugsėjo 23 d. įsakymu nr. 1-279 „Dėl Priešgaisrinės apsaugos ir gelbėjimo departamento prie Vidaus reikalų ministerijos direktoriaus 2010 m. birželio 28 d. įsakymo Nr. 1-193 „Dėl Gyventojų, valstybės ir savivaldybių institucijų ir įstaigų, kitų įstaigų, ūkio subjektų perspėjimo ir informavimo apie gresiančią ekstremaliąją situaciją, galimus padarinius, jų šalinimo priemones ir apsisaugojimo nuo ekstremaliosios situacijos būdus tvarkos aprašo patvirtinimo“ pakeitimo“ (Žin., 2010, Nr. 80-4204, Nr. 115-5911).

(Civilinės saugos signalo „Chemini pavojus“ išankstinio pranešimo ir rekomendacijų gyventojams forma)

Gyventojams paskelbtival.

.....
(valstybės (savivaldybės) institucijos ar įstaigos pavadinimas)

CIVILINĖS SAUGOS SIGNALAS „CHEMINIS PAVOJUS“

20..... m. d. Nr.

Pranešimas

Šiandien,,

(data, laikas, objekto, vietovės pavadinimas)

įvyko avarija ir į aplinką pateko..... nuodingosios (-ųjų) cheminės (-ių) medžiagos (-ų).....
(t / kg / m³)

Užteršto oro debesis slenka.....kryptimi.
(medžiagos pavadinimas)

Į cheminės taršos zoną patenka.....
(vėjo kryptis)

.....
.....

(vietovės, mikrorajonai, kvartalai, gatvės)

Dėmesio! Dėmesio!

.....
.....

(vietovėms, mikrorajonams, kvartalams, gatvėms)

skelbiamas civilinės saugos signalas „Chemini pavojus“.

Rekomendacijos

Gyventojai, likite uždaroje patalpoje arba, jei esate lauke, eikite į vidų. Išjunkite vėdinimo, oro tiekimo, kondicionavimo ir šildymo oru sistemas, uždarykite langus, orlaides, dūmtraukių sklendes, uždenkite vėdinimo angas, patikrinkite, ar nėra plyšių, sandarinkite būsto langus ir duris. Be reikalo neikite į lauką, prareikusių išeiti, saugokite kvėpavimo takus: užsidenkite vienkartinę kaukę, nosinę ar rankšluosčiu. Jei turite, lauke dėvėkite dujų kaukę ar respiratorių. Suvarykite netoli esančius gyvulius ir naminius gyvūnus į tvartus, uždarykite šiltnamius, uždenkite šulinius.

Grįžę būtinai nusiprauskite po dušu, apsirenkite švariais drabužiais, o užterštus sudėkite į polietileninį maišą ir išneškite iš gyvenamųjų patalpų. Ruoškites galimam evakavimui. Nepasiduokite panikai, perspėkite artimuosius, kaimynus. Būkite įsijungę Lietuvos nacionalinio radijo ar televizijos programą. Laukite tolesnių nurodymų.

.....
(atsakingo asmens pareigos)

.....
(parašas)

.....
(vardas ir pavardė)

(Civilinės saugos signalo „Katastrofinis užtvindymas“ išankstinio pranešimo ir rekomendacijų gyventojams forma)

Gyventojams paskelbtival.

.....
(valstybės (savivaldybės) institucijos ar įstaigos pavadinimas)

CIVILINĖS SAUGOS SIGNALAS „KATASTROFINIS UŽTVINDYMAS“

20..... m. d. Nr.

Pranešimas

Šiandien,, buvo sugriauta Kauno hidroelektrinės užtvanka.
(data, laikas)

hidroelektrinės užtvanka.

Dėmesio! Dėmesio!

.....
.....
.....

(rajonams, mikrorajonams, gatvėms)

skelbiamas civilinės saugos signalas „Katastrofinis užtvindymas“.

Rekomendacijos

Gyventojai, jei esate Kauno hidroelektrinės užtvindymo zonoje, kuo skubiau pasitraukite į aukštesnes, saugias vietas.

Kauno gyventojus prašome išvykti iš Petrašiūnų, Panemunės, Žemųjų Šančių, miesto centro, Jiesios, geležinkelio aikštės, Aleksoto žemutinės dalies, Vilijampolės, Marvelės, Lampėdžių ir Žemutinių Kaniūkų.

Kauno, Šakių, Jurbarko, Šilutės rajonų ir Pagėgių savivaldybių gyventojus prašome išvykti iš gyvenviečių prie Nemuno.

Išvykdami iš namų, išjunkite dujas, elektrą, užsukite vandenį, pasiimkite dokumentus, pinigus, kitus vertingus daiktus. Jei neturite galimybės išvykti, pakilkite į viršutinius namų aukštus. Ruoškites galimam evakavimui. Nepasiduokite panikai, perspėkite artimuosius, kaimynus. Būkite įsijungę Lietuvos nacionalinio radijo ar televizijos programą. Laukite tolesnių nurodymų.

.....
(atsakingo asmens pareigos)

.....
(parašas)

.....
(vardas ir pavardė)

(Civilinės saugos signalo „Potvynio pavojus“ išankstinio pranešimo ir rekomendacijų gyventojams forma)

Gyventojams paskelbtival.

.....
(valstybės (savivaldybės) institucijos ar įstaigos pavadinimas)

CIVILINĖS SAUGOS SIGNALAS „POTVYNIO PAVOJUS“

20..... m. d. Nr.

Pranešimas

Dėl pavasario polaidžio (intensyvių liūčių).....
(upės (vandens telkinio) pavadinimas)

.....staiga pakilo vandens lygis ir toliau tebekyla iki pavojingos ribos.

Dėmesio! Dėmesio!

.....
.....

(vietovėms)

skelbiamas civilinės saugos signalas „Potvynio pavojus“.

Rekomendacijos

Gyventojai, būkite pasirengę apsaugoti savo gyvybes, gyvulius ir turtą. Paruoškite visas turimas plaukiojimo priemones, apsirūpinkite paprasčiausiais plaustais, neperšlampama apranga (žvejų batais, apsiaustais ir pan.). Pasirūpinkite ilgai negendančių maisto produktų, geriamojo vandens, būtinausių medikamentų. Automobilius palikite saugioje teritorijoje, vertingus daiktus sukelkite kuo aukščiau. Sutvarkykite vandens nutekėjimo sistemas, išvalykite lietaus nutekėjimo groteles. Ruoškites galimam evakavimui. Nepasiduokite panikai, perspėkite artimuosius, kaimynus. Būkite įsijungę Lietuvos nacionalinio radijo ar televizijos programą. Laukite tolesnių nurodymų.

.....
(atsakingo asmens pareigos)

.....
(parašas)

.....
(vardas ir pavardė)

(Civilinės saugos signalo „Uragano pavojus“ išankstinio pranešimo ir rekomendacijų gyventojams forma)

Gyventojams paskelbtival.

.....
(valstybės (savivaldybės) institucijos ar įstaigos pavadinimas)

CIVILINĖS SAUGOS SIGNALAS „URAGANO PAVOJUS“

20..... m. d. Nr.

Pranešimas

Lietuvos hidrometeorologijos tarnyba prie Aplinkos ministerijos praneša, kad

.....
(data, laikas arba nurodomas tikėtinas paros metas: rytas, diena, vakaras, naktis)

laukiama, jog sustiprės vėjas. Jo greitis sieks iki..... m / s.
(vėjo kryptis) (tikėtinas vėjo greitis)

Dėmesio! Dėmesio!

.....
(vietovėms)

skelbiamas civilinės saugos signalas „Uragano pavojus“.

Rekomendacijos

Gyventojai, likite uždaroje patalpose arba, jei esate lauke, eikite į vidų, nesislėpkite prie lengvų konstrukcijų ar didelių medžių. Užgesinkite ugnį krosnyje, išjunkite iš elektros tinklo nenaudojamus elektros prietaisus ir dujas. Uždarykite duris, langus, orlaides, dūmtraukių sklendes, uždenkite vėdinimo angas. Iš balkonų išneškite lengvus daiktus arba juos gerai pritvirtinkite. Nepalikite automobilių prie didelių medžių. Jei gyvenate mediniuose ar lengvos konstrukcijos namuose, slėpkitės rūsiuose. Atidėkite planuotas keliones. Nepasiduokite panikai, perspėkite artimuosius, kaimynus. Būkite įsijungę Lietuvos nacionalinio radijo ar televizijos programą. Laukite tolesnių nurodymų.

Įmonių, įstaigų ir organizacijų vadovai, perspėkite darbuotojus apie artėjančią uraganą ir informuokite, kokie darbai turi būti nutraukti. Pasirūpinkite, kad būtų sutvirtinti laikini pastatai ir konstrukcijos, taip pat mechanizmai ir įrenginiai.

.....
(atsakingo asmens pareigos)

.....
(parašas)

.....
(vardas ir pavardė)

(Civilinės saugos signalo „Oro pavojus“ išankstinio pranešimo ir rekomendacijų gyventojams forma)

Gyventojams paskelbtival.

.....
(valstybės (savivaldybės) institucijos ar įstaigos pavadinimas)**CIVILINĖS SAUGOS SIGNALAS „ORO PAVOJUS“**

20..... m. d. Nr.

Pranešimas

Dėmesio! Dėmesio! Gresia oro antpuolis! Skelbiamas civilinės saugos signalas „Oro pavojus“.

Rekomendacijos

Gyventojai, išjunkite iš elektros tinklo nenaudojamus elektros prietaisus, dujas ir vandenį. Su savimi pasiimkite dokumentus, pinigus, maisto produktų, vandens, turimas asmeninės apsaugos ir medicinos pagalbos priemones, būtiniausių vaistų, apsirenkite ir skubėkite į artimiausią kolektyvinės apsaugos statinį ar kitą priedangą. Jei liekate namuose, užgesinkite šviesą, užtraukite užuolaidas, slėpkitės rūsyje ar kitoje priedangoje. Nepasiduokite panikai, perspėkite artimuosius, kaimynus. Būkite įsijungę Lietuvos nacionalinio radijo ar televizijos programą. Laukite tolesnių nurodymų.

.....
(atsakingo asmens pareigos).....
(parašas).....
(vardas ir pavardė)**IV. INFORMACIJOS APIE EKSTREMALŲĮ ĮVYKĮ AR EKSTREMALIĄJĄ SITUACIJĄ GAVIMO IR PERDAVIMO TVARKA**

1. Informacijos apie ekstremalų įvykį ar ekstremaliąją situaciją gavimo ir perdavimo Telšių apskrities priešgaisrinei gelbėjimo valdybai, Priešgaisrinės apsaugos ir gelbėjimo departamentui prie Vidaus reikalų ministerijos ir kitoms suinteresuotoms institucijoms tvarka. Asmenų, atsakingų už informacijos priėmimą ir perdavimą, pareigybės.

Informacija apie prognozuojamą ekstremalų įvykį arba susidariusią ekstremaliąją situaciją Plungės rajono savivaldybės teritorijoje ar jos dalyje teikiama Telšių APGV ir Priešgaisrinės apsaugos ir gelbėjimo departamentui prie Vidaus reikalų ministerijos (toliau – PAGD) ir kitoms institucijoms pagal Savivaldybės administracijos direktoriaus patvirtintą tvarką.

Už informacijos priėmimą iš atsakingų institucijų ir informacijos teikėjų ir jos perdavimą Telšių APGV ir PAGD prie VRM apie Plungės rajono savivaldybės teritorijoje ar jos dalyje prognozuojamą arba susidariusią ekstremaliąją situaciją ar ekstremalų įvykį yra atsakingi Administracijos direktoriaus įsakymu paskirti asmenys.

Informacija apie prognozuojamą arba susidariusią ekstremaliąją situaciją ar ekstremalų įvykį turi būti pateikta nedelsiant žodžiu (telefonu) ir ne vėliau kaip per 2 val. raštu (faksu arba elektroniniu paštu).

Už informacijos (pranešimo) teikimą valstybės ir savivaldybės įstaigose, kitose įstaigose yra įstaigos vadovo paskirti asmenys, atsakingi už informacijos apie prognozuojamą arba susidariusią ekstremaliąją situaciją ar ekstremalų įvykį teikimą, priėmimą ir perdavimą darbo ir poilsio metu.

Informacija apie prognozuojamą arba susidariusią ekstremaliąją situaciją ar ekstremalų įvykį priimama telefonais: (8 448) 73 125; 8 686 69 235, faksu (8 448) 71 608, elektroniniu paštu: sauga@plunge.lt.

Atsakingi asmenys, gavę informaciją, nedelsdami įvertina informacijos svarbą, ją patikrina, susistemina ir, atsižvelgdami į susidariusios ekstremaliosios situacijos ar ekstremaliojo įvykio pobūdį ir (ar) mastą ir reikalingas jų valdymo ir padarinių šalinimo priemones, ją perduoda Savivaldybės administracijos direktoriui, Savivaldybės ESK pirmininkui, Telšių APGV, PAGD prie VRM.

Atsakingi asmenys už informacijos apie prognozuojamą arba susidariusią ekstremaliąją situaciją ar ekstremalų įvykį pateikimą Telšių APGV ir PAGD prie VRM informuoja šiais atvejais:

- kai prognozuojama, kad bus pasiekti ar viršyti ekstremalaus įvykio kriterijai;
- kai pasiekti ar viršyti ekstremalaus įvykio kriterijai;
- kai prognozuojama ekstremalioji situacija;
- kai paskelbta ekstremalioji situacija;
- kai atliekant gelbėjimo darbus dalyvauja daugiau kaip trys civilinės saugos ir gelbėjimo sistemos institucijos;
- kai ekstremaliajai situacijai ar ekstremaliajam įvykiui valdyti arba jų padariniams likviduoti šaukiamas Savivaldybės ekstremaliųjų operacijų centras.

Plungės rajono savivaldybės ekstremaliųjų situacijų komisija ir Ekstremaliųjų situacijų operacijų centras informuoja Klaipėdos, Skuodo, Kretingos, Telšių, Mažeikių rajono ir Rietavo savivaldybes apie įvykusias ekstremaliasias situacijas Plungės rajono savivaldybės teritorijoje, kurių mąstai gali išplisti už savivaldybės ribų į kaimyninių rajonų teritorijas.

Informacija pateikiama iš Savivaldybės ekstremaliųjų situacijų komisijos ir Ekstremaliųjų situacijų operacijų centro telefoninio bei faksimilinio ryšio priemonėmis. Kaimyniniai rajonai analogišką informaciją teikia Plungės rajono savivaldybės ekstremaliųjų situacijų komisijai ir Ekstremaliųjų situacijų operacijų centrui.

Apie prognozuojamą arba susidariusią ekstremaliąją situaciją ar ekstremalų įvykį Telšių APGV ir PAGD prie VRM nedelsiant telefonu arba elektroniniu paštu, arba faksu perduodami šie duomenys:

- prognozuojamos arba susidariusios ekstremaliosios situacijos ar ekstremaliojo įvykio laikas, adresas, objektas, informacijos šaltinis;
- trumpos prognozuojamos arba susidariusios ekstremaliosios situacijos ar ekstremaliojo įvykio apibūdinimas, pirminiai veiksmai, priimti sprendimai;
- galimi pavojų žmonių gyvybei ar sveikatai, turtui, aplinkai šaltiniai;
- civilinės saugos operacijos vadovo pareigos, vardas, pavardė, telefonų numeriai.

Duomenys apie ekstremaliąją situaciją siunčiami Telšių APGV ir PAGD prie VRM elektroniniu paštu ar faksu užpildžius pranešimų formas:

forma ES-1 teikiamas pirminis pranešimas apie susidariusią ekstremaliąją situaciją. Šis pranešimas perduodamas kiek galima greičiau nuo ekstremaliosios situacijos susidarymo pradžios, bet ne vėliau kaip per 2 valandas nuo gelbėjimo darbų pradžios;

1.1. Informacijos pranešimų formos.

(Pirminio pranešimo apie susidariusią ekstremaliąją situaciją formos pavyzdys)

FORMA ES-1

PIRMINIS PRANEŠIMAS

(susidariusi ekstremaliąji situacija)

1. PRANEŠĖJAS	2. ADRESATAS
DATA	TEL. NR.
LAIKAS	FAKSO NR.
EL. PAŠTAS	EL. PAŠTAS
3. EKSTREMALIOSIOS SITUACIJOS PAVADINIMAS	4. ŠIO PRANEŠIMO PRIEDAI (AKTUALŪS DUOMENYS APIE EKSTREMALIĄJĄ SITUACIJĄ, ESAMI IR GALIMI PAVOJAUS ŠALTINIAI)
	LAPŲ SKAIČIUS
5. Į EKSTREMALIOSIOS SITUACIJOS VIETĄ IŠVYKUSIOS (DALYVAVUSIOS) CIVILINĖS SAUGOS SISTEMOS PAJĖGOS	
6. EKSTREMALIOSIOS SITUACIJOS APIBŪDINIMAS	
6.1. KADA SUSIDARĖ	
6.2. KUR SUSIDARĖ	
6.3. KAS ĮVYKO	
6.4. KAS PRANEŠĖ	
6.5. PRIEŽASTYS	
6.6. PROGNOZĖ	
7. SUŽEISTIEJI	SKAIČIUS
8. ŽUVUSIEJI	SKAIČIUS
9. INFORMACIJĄ PATEIKĘS ASMUO (pareigos, parašas, vardas ir pavardė)	

- forma ES-2 teikiamas pranešimas apie atliekamus gelbėjimo darbus, ekstremaliąją situaciją. Šis pranešimas teikiamas kas 4 valandas nuo pirminio pranešimo apie susidariusią ekstremaliąją situaciją pateikimo;

(Pranešimo apie atliekamus gelbėjimo darbus, susidariusią ekstremaliąją situaciją formos pavyzdys)

FORMA ES-2

PRANEŠIMAS

(keitimasis informacija apie gelbėjimo darbus, susidariusią ekstremaliąją situaciją)

1. PRANEŠĖJAS	2. ADRESATAS
DATA	TEL. NR.
LAIKAS	FAKSO NR.
EL. PAŠTAS	EL. PAŠTAS
3. EKSTREMALIOSIOS SITUACIJOS PAVADINIMAS	4. ŠIO PRANEŠIMO PRIEDAI (AKTUALŪS DUOMENYS APIE EKSTREMALIĄJĄ SITUACIJĄ)
	LAPŲ SKAIČIUS
5. EKSTREMALIOSIOS SITUACIJOS OPERACIJŲ VADOVAS	6. GELBĖJIMO DARBŲ VADOVAS
TEL. NR.	TEL. NR.
7. DALYVAUJANČIOS CIVILINĖS SAUGOS SISTEMOS PAJĖGOS (ŽMONĖS IR TECHNIKA)	8. IŠSAMUS EKSTREMALIOSIOS SITUACIJOS APIBŪDINIMAS, KEITIMASIS INFORMACIJA
9. ATLIEKAMI GELBĖJIMO DARBAI	10. PADARYTA ŽALA IR PATIRTI NUOSTOLIAI
11. GYVENTOJŲ / DARBUOTOJŲ APSAUGOS ORGANIZAVIMAS	
12. POREIKIAI, SIŪLYMAI, PASTABOS	
13. INFORMACIJĄ PATEIKĘS ASMUO (pareigos, parašas, vardas ir pavardė)	

- forma ES-3 teikiamas pranešimas apie ekstremaliosios situacijos likvidavimą. Šis pranešimas teikiamas pašalinus ekstremaliosios situacijos padarinius.

(Pranešimo apie ekstremaliosios situacijos likvidavimą formos pavyzdys)

FORMA ES-3

PRANEŠIMAS _____

(padėtis, pašalinus ekstremaliosios situacijos padarinius)

1. PRANEŠĖJAS		2. ADRESATAS	
DATA	TEL. NR.	TEL. NR.	
LAIKAS	FAKSO NR.	FAKSO NR.	
EL. PAŠTAS		EL. PAŠTAS	
3. EKSTREMALIOSIOS SITUACIJOS PADARINIŲ ŠALINIMO DARBŲ PABAIGA (TRUMPAS APRAŠYMAS)		4. ŠIO PRANEŠIMO PRIEDAI (AKTUALŪS DUOMENYS APIE EKSTREMALIAJĄ SITUACIJĄ)	
		LAPŲ SKAIČIUS	
5. EKSTREMALIOSIOS SITUACIJOS PAVADINIMAS			
6. ŽUVUSIEJI			
7. SUŽEISTIEJI			
8. KITA INFORMACIJA (VEIKSMAI, PADARYTA ŽALA, PATIRTI NUOSTOLIAI IR T. T.)			
9. DALYVAVUSIOS CIVILINĖS SAUGOS SISTEMOS PAJĖGOS:		ŽMONĖS	TECHNIKA
9.1.	
9.2.	
9.3.	
9.4.	
9.5.	
9.6.	
9.7.	
10. INFORMACIJĄ PATEIKĘS ASMUO (pareigos, parašas, vardas ir pavardė)			

Jei informacija apie susidariusią ekstremaliąją situaciją išsamiai pateikta formoje ES-1, o ekstremaliosios situacijos vietoje padėtis nesikeičia, forma ES-2 nepildoma. Pranešimas perduodamas kaip įmanoma greičiau nuo ekstremaliosios situacijos pradžios, bet ne vėliau kaip per 2 valandas nuo gelbėjimo darbų pradžios.

Savivaldybės ekstremaliųjų situacijų komisijos posėdžių protokolų kopijos ne vėliau kaip per 12 valandų nuo posėdžio pabaigos elektroniniu paštu ar faksu pateikiamos PAGD prie VRM ir Telšių APGV.

Informacija apie ekstremalųjį įvykį perduodama telefonu, faksu arba elektroniniu paštu. Formos nepildomos.

1.2. Keitimosi informacija apie įvykį, ekstremalųjį įvykį ar ekstremaliąją situaciją schema

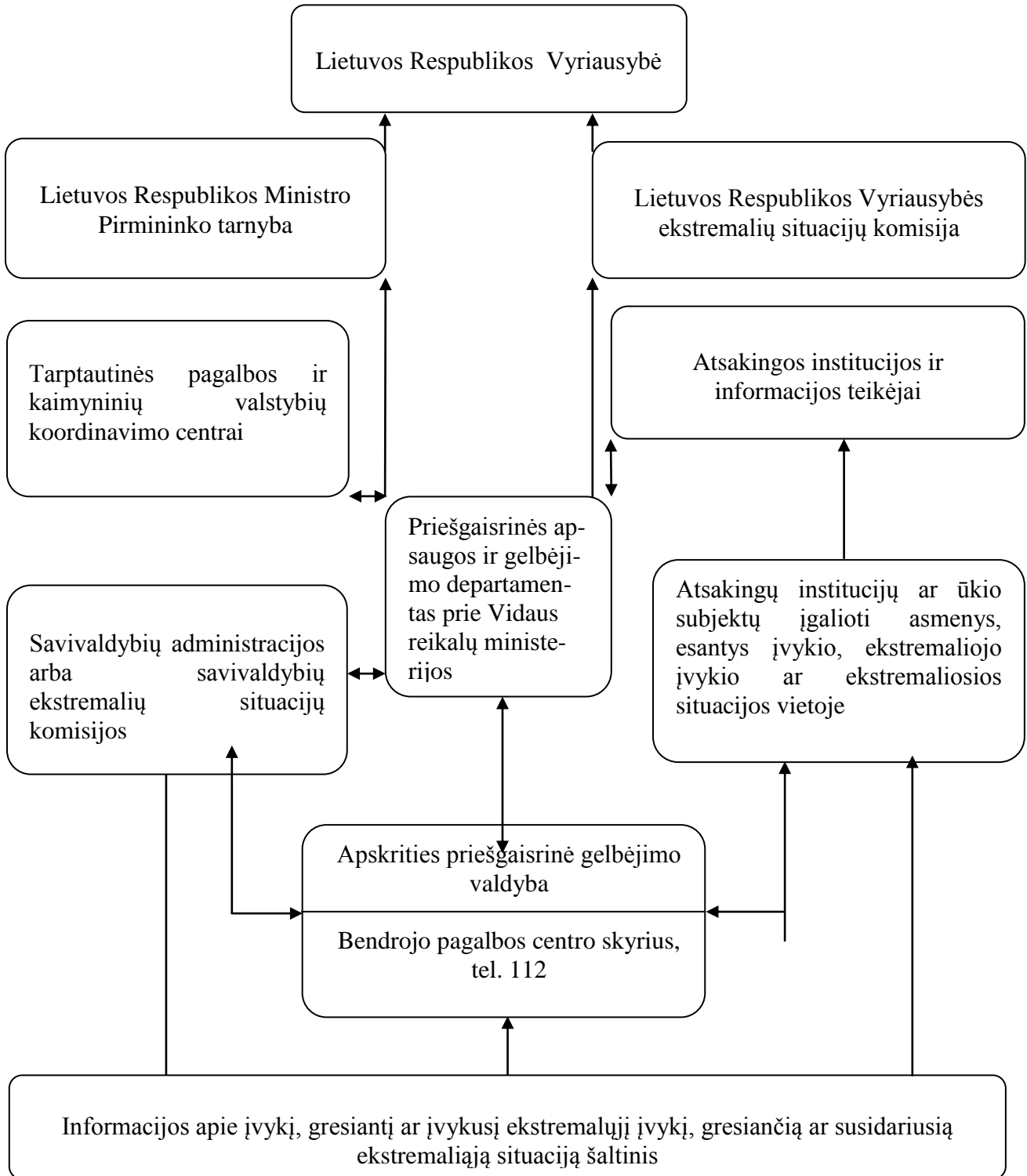

2. Ryšių organizavimo schema ir informacija apie ryšių priemones, naudojimas informacijai priimti ir perduoti tarp Savivaldybės ESOC ir savivaldybės ESK, Vyriausybės ESK, ministerijos, kitos valstybės institucijos ir įstaigos ESOC, kitų savivaldybių ESOC ir gelbėjimo, paieškos ir neatidėliotinus darbus vykdančių civilinės saugos sistemos pajėgų (nurodomi telefonai, faksai, elektroninių paštų sąrašai ir šaukiniai, taip pat asmenys, atsakingi už ryšių organizavimą).

Nurodymą iškviesti ESK narius duoda ESK pirmininkas – Savivaldybės administracijos direktorius.

Iškvietimą darbo, poilsio ir švenčių dienomis vykdo ESK narys – SA vyriausiasis specialistas Česlovas Puidokas, jos nesant - kitas ESK pirmininko paskirtas ESK narys.

Gavus ESK pirmininko patvirtintą nurodymą iškviesti ESK narius, atsakingas asmuo už iškvietimą vykdo ESK narių iškvietimą tokia tvarka:

- civilinės saugos signalai ir informacija ESK nariams perduodami SMS žinutėmis;
- žinutės siunčiamos mob. telefonu 8 686 69235 arba prisijungus prie savitarnos ryšių paslaugos <http://www.bite.lt/> kiekvienam ESK nariui atskirai;
- apie gautą pranešimą ALIARMAS ARBA PATIKRINIMAS ESK narys nedelsdamas patvirtina atgaline SMS žinute „Gauta“, faksograma arba paskambina žinutėje nurodytu telefonu;
- jeigu nėra galimybės naudotis interneto prieiga, ESK nariai darbo metu iškviečiami fiksuoto ryšio ar mobiliojo ryšio telefonais, nedarbo, švenčių ir poilsio dienomis – mobiliojo ryšio telefonais;
- Savivaldybės ESK nariai susirenka vadavietėje, darbo laiku turi susirinkti nedelsiant, o nedarbo metu, poilsio ir švenčių dienomis – kaip galima greičiau.

Galimi pranešimų tekstai:

- ALIARMAS. Jūs privalote nedelsiant atvykti į Vytauto g.12. Apie gautą pranešimą patvirtinkite paskambinę arba parašę SMS tel. Nr. XXX XXXXX;

- PATIKRINIMAS. Jūs esate ESK narys. Vyksta perspėjimo sistemos patikrinimas. Apie gautą pranešimą informuokite paskambinę arba išsiųsdami SMS telefono Nr. XXX XXXXX.

Asmenų, Plungės rajono savivaldybėje atsakingų už informacijos apie ES teikimą, priėmimą ir perdavimą darbo ir poilsio laiku, sąrašas ir kontaktinė informacija pateikiama lentelėje:

1 lentelė

Vardas, pavardė	Pareigos	Tel. / faks. darbo laiku	El. paštas darbo laiku	Mobiliojo tel. Nr. visą parą	Pastabos
Česlovas Puidokas	SA vyriausiasis specialistas	(8 448) 73125	sauga@plunge.lt	8 686 69235	

Savivaldybės ESK ir ESOC narių, kitų savivaldybių ESOC narių, civilinės saugos sistemos pajėgų, kaimyninių savivaldybių atsakingų asmenų kontaktiniai duomenys pateikti Plano prieduose.

2.1. Informacijos perdavimo ir ryšių organizavimo schema

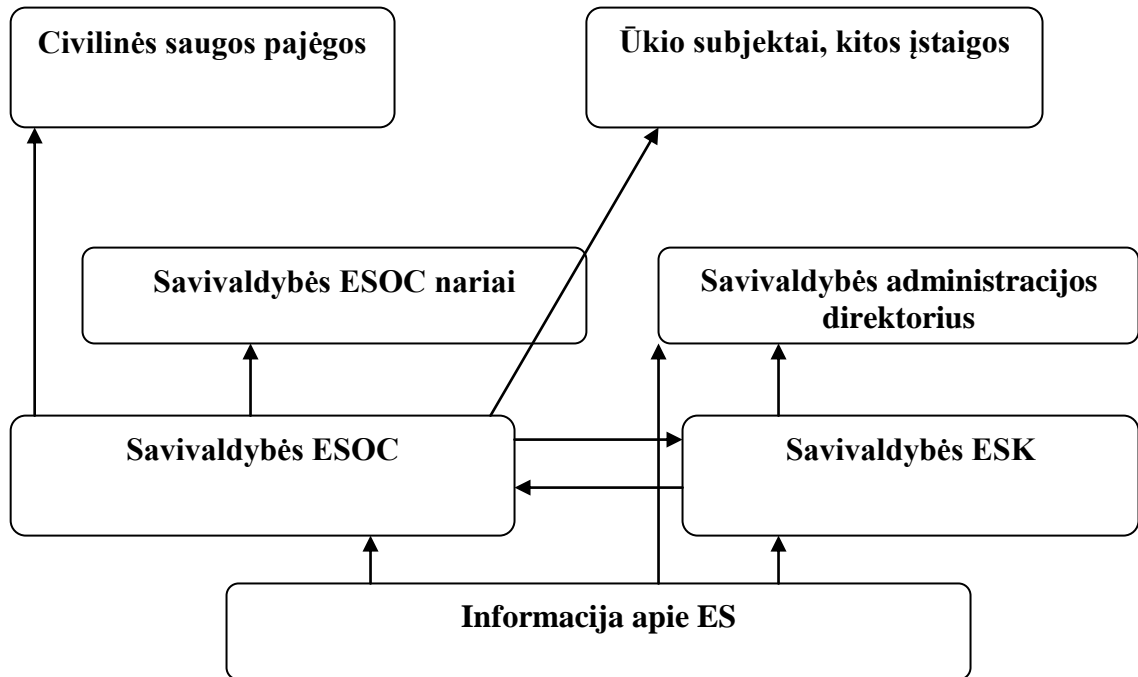

2.2. Informacijos teikimo gyventojams ekstremaliųjų įvykių, ekstremaliųjų situacijų metu organizavimas („karštoji linija“).

Sprendimą dėl „karštosios linijos“ įkūrimo priima Savivaldybės ESK pirmininkas ESK teikimu. „Karštoji linija“ gali būti įkurama Savivaldybės administracijos patalpose ESK pirmininko nurodytoje vietoje.

„Karštajai linijai“ numatyta skirti du telefonų numerius. Už „karštosios linijos“ įkūrimą ir tos linijos funkcionavimą atsakinga Savivaldybės ESOC Informacijos valdymo ir visuomenės informavimo grupė.

V. GYVENTOJŲ EVAKAVIMO ORGANIZAVIMAS

1. Iš ekstremaliosios situacijos židinio iškeldintiems gyventojams laikinų gyvenamųjų patalpų ir gyvybiškai būtinų paslaugų (gyventojų aprūpinimas maistu, geriamuoju vandeniu, medikamentais, švariai drabužiais ir kt.) suteikimo organizavimas.

Gyventojų evakavimo ir priėmimo komisija (toliau – Komisija), kuri sudaryta Savivaldybės administracijos direktoriaus įsakymu, organizuoja gyventojų evakavimą, priėmimą, laikinų gyvenamųjų patalpų ir gyvybiškai būtinų paslaugų - gyventojų aprūpinimą maistu, geriamuoju vandeniu, medikamentais, švariais drabužiais ir kt. (toliau – būtinausios paslaugos) - suteikimą. Kai gyventojai evakuojami iš vienos savivaldybės į kitą, gyventojų evakavimą organizuoja savivaldybės, iš kurios evakuojami gyventojai, komisija, o gyventojų priėmimą, laikinųjų apgyvendinimo patalpų ir būtinausių paslaugų jiems suteikimą – savivaldybės, į kurią evakuojami gyventojai, komisija.

Gyventojams perspėti apie evakuacijos pradžią bus įjungtos elektros sirenos. Gyventojai po elektros sirenų gausmo privalo įsijungti radijo imtuvus, televizorius ir išklausti informaciją. Informacija bus transliuojama per respublikinį radiją bei televiziją. Informaciniuose pranešimuose gyventojų evakavimo komisija paskelbs tokią informaciją:

- tikslų evakuacijos laiką ir principą;

- gyventojų surinkimo būdus;
- transporto atvykimo laiką ir vietą, jei gyventojai evakuojami iš gyvenamųjų vietų;
- gyventojų surinkimo punktų adresus;
- pateiks duomenis apie situaciją;
- numatomą evakuacijos trukmę;
- priminimą, kad gyventojai, palikdami savo būstus, išjungtų elektros tiekimą, užsuktų dujų čiaupus, užrakintų duris. Taip pat nepamirštų pasiimti dokumentus, reikalingiausius daiktus, maisto produktų 2-3 paroms, geriamojo vandens atsargų. Bus patariama, kad visus daiktus ir maistą susidėtų į kuprines, kurių bendras svoris neviršytų 30 kg, jeigu evakuojasi gyventojas pėsčiomis, ir 50 kg, jeigu evakuojasi autotransportu.

Savivaldybė organizuoja nukentėjusiųjų gyventojų aprūpinimą patalpomis, patalyne, maistu, būtinomis prekėmis.

Socialines paslaugas teikia Savivaldybės įsteigtos institucijos ir įstaigos, nevyriausybinės organizacijos, religinės bendruomenės bei kiti fiziniai ir juridiniai asmenys.

2. Gyventojų evakavimo tvarka, jų priėmimas.

Gyventojų evakavimas organizuojamas Vyriausybės nustatyta gyventojų evakavimo organizavimo tvarka. Sprendimą dėl gyventojų evakavimo priima:

- kai gyventojai evakuojami iš vienos savivaldybės teritorijos į kitos (negretimos) savivaldybės teritoriją: savivaldybės administracijos direktorius – dėl gyventojų evakavimo iš savivaldybės teritorijos, Priešgaisrinės apsaugos ir gelbėjimo departamentas – dėl savivaldybės, į kurios teritoriją turi būti evakuojami gyventojai;

- kai gyventojai evakuojami iš savivaldybės teritorijos į gretimos savivaldybės teritoriją – savivaldybės, iš kurios teritorijos evakuojami gyventojai, administracijos direktorius;

- kai gyventojai evakuojami vienos savivaldybės teritorijoje, - savivaldybės administracijos direktorius.

Gyventojų evakavimui organizuoti savivaldybėje įkuriami gyventojų surinkimo, tarpiniai gyventojų evakavimo ir gyventojų priėmimo punktai.

Atsižvelgdamas į ekstremaliosios situacijos sukeltą pavojų gyventojų gyvybei ar sveikatai, galimą jos plitimo kryptį, Savivaldybės administracijos direktorius pasirenka gyventojų evakavimo maršrutą ir nustato, per kuriuos gyventojų surinkimo, tarpinius gyventojų evakavimo ir gyventojų priėmimo punktus bus vykdomas gyventojų evakavimas.

Kai ekstremaliosios situacijos pobūdis nereikalauja dozimetrinės kontrolės arba sanitarinio švarinimo, gyventojai iš gyvenamosios vietos (darbo vietos) tiesiogiai arba per gyventojų surinkimo punktus evakuojami iki gyventojų priėmimo punktų (laikinais suteiktų gyvenamųjų patalpų) savivaldybės, evakuojančios gyventojus, transporto priemonėmis.

Kai ekstremaliosios situacijos pobūdis reikalauja dozimetrinės kontrolės arba sanitarinio švarinimo, gyventojai evakuojami šiais būdais:

- iš gyvenamosios vietos (darbo vietos) tiesiogiai arba per gyventojų surinkimo punktus iki tarpinių gyventojų evakavimo punktų – savivaldybės, evakuojančios gyventojus, transporto priemonėmis;

- nuo tarpinių gyventojų evakavimo punktų iki gyventojų priėmimo punktų (laikinais suteiktų gyvenamųjų patalpų) – savivaldybių, priimančių evakuojamus gyventojus, transporto priemonėmis.

Paskelbus evakavimo pradžią, gyventojai, kurie turi galimybę evakuotis savarankiškai, išklause informaciją apie evakavimą per visuomenės informavimo priemones, evakuojasi nuosavomis transporto priemonėmis.

Policija užtikrina viešąją tvarką gyventojų susitelkimo, įsodinimo į transportą, išlaipinimo ir laikinojo apgyvendinimo vietose, gyventojų evakavimo maršrutuose, tvarko evakuotų gyventojų apskaitą, kontroliuoja ir reguliuoja transporto ir pėsčiųjų kolonų eismą nustatytais maršrutais,

organizuoja transporto kolonų palydą, nustatyta tvarka registruoja evakuotus gyventojus laikinojo apgyvendinimo vietose.

Gyventojų evakavimo ir priėmimo komisija organizuoja savivaldybių transporto priemonių paskirstymą gyventojų surinkimo punktam, šių transporto priemonių kolonų palydą, apsaugą ir informacijos apie gyventojų evakavimą teikimą visuomenei.

Kai neužtenka transporto priemonių gyventojams evakuoti savivaldybėje, Savivaldybės ESOC organizuoja papildomų transporto priemonių gyventojams evakuoti pasitelkiamą.

Sprendimą dėl gyventojų grįžimo į gyvenamąsias vietas, nustačius, kad ekstremaliosios situacijos sukkelto pavojaus gyventojų gyvybei ar sveikatai nebėra, priima:

- kai gyventojai buvo evakuoti į kitos savivaldybės teritoriją – savivaldybės, į kurios teritoriją gražinami gyventojai, administracijos direktorius;

- kai gyventojai buvo evakuoti vienos savivaldybės teritorijoje, - savivaldybės administracijos direktorius.

Gyventojų grįžimą į nuolatinės gyvenamąsias vietas organizuoja tos savivaldybės, į kurios teritoriją gražinami gyventojai, gyventojų evakavimo ir priėmimo komisija.

Vadovaujantis Lietuvos Respublikos krašto apsaugos sistemos organizavimo ir karo tarnybos įstatymo (Žin., 1998, Nr. 49-1325) 18 straipsniu ir Lietuvos kariuomenės ir priešgaisrinės apsaugos ir gelbėjimo departamento prie Vidaus reikalų ministerijos sąveikos ekstremalių situacijų taikos metu atvejais planu (Žin., 2009, Nr. 80-3348) (toliau- sąveikos planas), gyventojų evakavimui organizuoti ir vykdyti gali būti pasitelkiami kariniai vienetai.

3. Gyventojų surinkimo, tarpinių gyventojų evakavimo ir gyventojų priėmimo punktų struktūra ir numatomos jų įkūrimo vietos.

Gyventojų evakavimui organizuoti savivaldybėje įkuriami gyventojų surinkimo, tarpiniai gyventojų evakavimo ir gyventojų priėmimo punktai (toliau – punktai).

Evakuoti gyventojai apgyvendinami mokyklose, kultūros namuose, pas kitus gyventojus ar kitose tam pritaikytose patalpose.

3.1. Gyventojų surinkimo punkto paskirtis – surinkti gyventojus ir organizuoti evakavimą, kontroliuoti transporto atvykimą į punktą, tvarkyti evakuojamų gyventojų ir transporto apskaitą, skirstyti evakuojamuosius į grupes ir skirti joms transporto priemones, formuoti autotransporto kolonas.

Punkto veiklą koordinuoja ir kontroliuoja Savivaldybės gyventojų evakavimo komisija.

Gyventojų surinkimo punkto struktūra:

Punkto viršininkas	Seniūnijos seniūnas
Transporto apskaitos grandis	
Gyventojų apskaitos grandis	
Gyventojų išsodinimo į transportą ir kolonų formavimo grandis	
Ryšų ir informavimo grandis	
Viešosios tvarkos palaikymo grandis	
Medicinos pagalbos grandis	

Komisija gyventojų surinkimo punktuose organizuoja:

- gyventojų ir transporto priemonių apskaitos tvarkymą;
- gyventojų suskirstymą į grupes ir jų aprūpinimą transporto priemonėmis;
- transporto priemonių kolonų sudarymą;
- gyventojų įlaipinimą į Savivaldybės transporto priemones;
- transporto atvykimo į punktą kontrolę;
- nukentėjusiems būtinosios medicinos pagalbos teikimą;
- viešosios tvarkos palaikymą;

- informacijos teikimą Savivaldybės ESOC apie evakuotus gyventojus;
 -gyventojų aprūpinimo individualiosiomis ir kolektyvinės apsaugos priemonėmis organizavimą.
 Evakuotų gyventojų surinkimo punkto darbo vieta – seniūnijos administracinis pastatas arba kitos tam pritaikytos patalpos.

3.2. Tarpinio gyventojų evakavimo punkto paskirtis – registruoti atvykstančius evakuojamuosius gyventojus, skirstyti į grupes ir siųsti į apgyvendinimo vietas, tvarkyti atvykusių žmonių ir transporto apskaitą, organizuoti transporto siuntimą į gyventojų surinkimo punktą. Punkto veiklą koordinuoja ir kontroliuoja Savivaldybės evakavimo komisija.

Tarpinio gyventojų evakavimo punkto struktūra:

Punkto viršininkas	Seniūnijos seniūnas
Punkto administracija	
Evakuotų gyventojų apskaitos grandis	
Transporto apskaitos grandis	
Ryšių ir informavimo grandis	
Viešosios tvarkos palaikymo grandis	
Medicinos pagalbos grandis	
Veterinarijos tarnybos grandis	
Gyventojų radiometrinės kontrolės grandis	
Sanitarinio švarinimo grandis	
Autotransporto ir technikos dezaktyvavimo punktas	
Gyvulių švarinimo punktas	

Komisija tarpiniuose gyventojų evakavimo punktuose organizuoja:

- atvykstančių gyventojų registravimą;
- gyventojų užterštumo kontrolę;
- gyventojų sanitarinį švarinimą;
- transporto priemonių užterštumo kontrolę ir švarinimą;
- gyventojų perlaipinimą iš transporto priemonių, vykusių per užterštą teritoriją, į švarias transporto priemones;
- gyventojų ir transporto priemonių apskaitos tvarkymą;
- evakuojamiesiems medicinos pagalbos teikimą;
- viešosios tvarkos palaikymą;
- nuolatinio ryšio palaikymą su Savivaldybės ESOC.

Tarpinio gyventojų evakavimo punkto darbo vieta – tam pritaikytos patalpos.

3.3. Gyventojų priėmimo punkto paskirtis – pasitikti atvykstančius gyventojus, suskirstyti juos į grupes ir palydėti juos iki laikinai suteiktų gyvenamųjų patalpų.

Evakuotų gyventojų priėmimo komisija organizuoja evakuotų gyventojų priėmimą, apgyvendinimą ir būtinausių paslaugų suteikimą. Evakuotų gyventojų apgyvendinimo vietas nustato Savivaldybės administracijos direktorius.

Ekstremaliosios situacijos atveju gyventojai gali būti evakuojami:

- iš kitų savivaldybių;
- iš Plungės miesto į savivaldybės seniūnijas;
- iš seniūnijų į kitas seniūnijų vietas ar miesto teritoriją.

Evakuotų gyventojų priėmimo komisijos struktūra:

Komisijos vadovas	
Apskaitos ir informacijos grandis	

Priėmimo ir apgyvendinimo grandis	
Aprūpinimo transportu grandis	

Komisija gyventojų priėmimo punktuose organizuoja:

- atvykstančių gyventojų priėmimą, būtinausių paslaugų suteikimą;
- atvykstančių gyventojų skaičių ir transporto pateikimo tvarkos tikslinimą;
- gyventojų suskirstymą į grupes;
- gyventojų grupių pristatymą į jiems likusiai suteiktas gyvenamąsias patalpas;
- gyventojų ir transporto priemonių apskaitos tvarkymą;
- nuolatinio ryšio palaikymą su savivaldybės komisija, iš kurios atvykta evakuoti gyventojai, ir informacijos gavimą apie gyventojų išsiuntimą, transporto, atvežančio evakuotus gyventojus, atvykimo laiką;
- pavaldžių evakavimo valdymo institucijų ir gyventojų evakavimą padedančias aprūpinti organizacijas informavimą;
- sanitarinės - epideminės padėties evakuotų gyventojų apgyvendinimo vietose vertinimą;
- apibendrintų duomenų apie evakuotų gyventojų priėmimą ir apgyvendinimą rinkimą ir teikimą Savivaldybės ESOC;
- organizuoti evakuotų asmenų sveikatos priežiūrą;
- organizuoti Savivaldybės transporto priemonių paskirstymą gyventojų surinkimo punktais, šių transporto priemonių kolonų palydą, apsaugą ir informacijos apie gyventojų evakavimą teikimą visuomenei;

Plungės rajono savivaldybė iš kitų savivaldybių pagal gyventojų skaičių privalo priimti ir apgyvendinti apie 3700 žmonių. Evakuoti gyventojai gali būti apgyvendinti švietimo, kultūros įstaigose, pas kitus gyventojus.

3.4. Gyventojų evakavimo schema

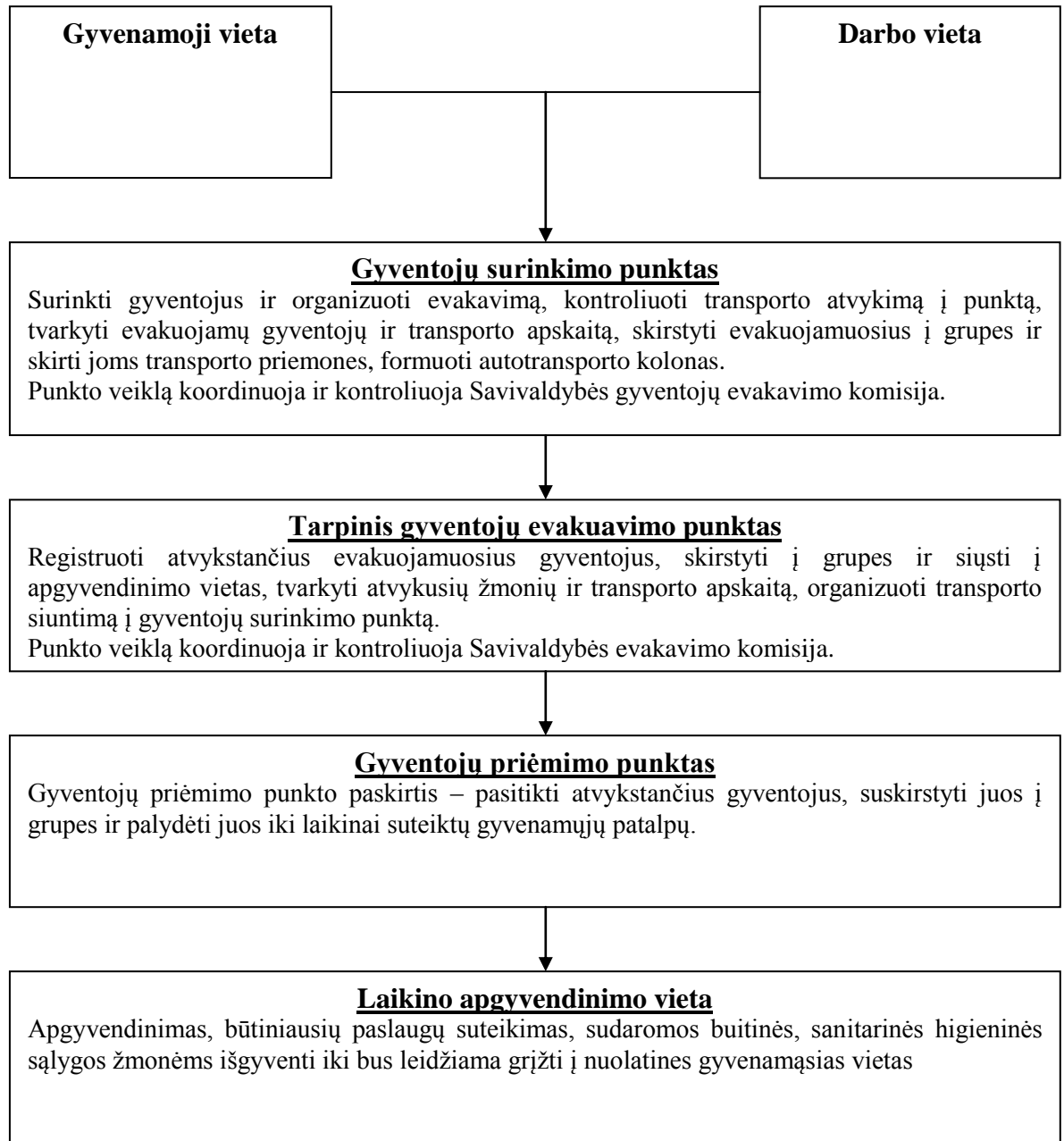

Gyventojų surinkimo, tarpiniuose gyventojų evakavimo ir gyventojų priėmimo punktuose gyventojams teikiamos būtinausios paslaugos, užtikrinama viešoji tvarka ir visuomenės sveikatos sauga, prireikus teikiamos būtinai medicinos pagalbai priskiriamos asmens sveikatos priežiūros paslaugos, psichologinė ir socialinė pagalba.

Komisija pildo evakuojamų gyventojų suvestines, priimamų apgyvendinti gyventojų suvestinę, pildo asmenų, išvykstančių su transportu, sąrašą. Organizuoja transporto priemonių paskirstymą gyventojų surinkimo punktam, šių transporto priemonių kolonų palydą, apsaugą ir informacijos apie gyventojų evakavimą teikimą visuomenei.

Evakuotų gyventojų aprūpinimą patalpomis, patalyne, maistu, būtinausiomis prekėmis organizuoja Savivaldybės ekstremaliųjų situacijų operacijų centras. Socialines paslaugas teikia Savivaldybės įsteigtos institucijos ir įstaigos, nevyriausybinių organizacijų bei kiti fiziniai ir juridiniai asmenys.

Evakuotų gyventojų grįžimo į nuolatinės gyvenamąsias vietas tvarka - atvirkštinė gyventojų evakavimo tvarka. Teritorijos, kur buvo laikinai apgyvendinti gyventojai, savivaldybės gyventojų evakavimo ir priėmimo komisija organizuoja gyventojų surinkimo arba evakuotų gyventojų priėmimo punktų darbą. Šiuose punktuose surenkami laikinai apgyvendinti žmonės ir susodinami į transporto priemones. Gyventojų grįžimo maršrutus koordinuoja Savivaldybės Ekstremaliųjų situacijų operacijų centras. Grįžę gyventojai priimami Gyventojų evakavimo ir priėmimo komisijos įkurtuose gyventojų surinkimo punktuose. Iš šių punktų gyventojai išsiskirsto po savo nuolatinės gyvenamąsias vietas.

Gyventojai, kurie nuspręš grįžti į savo nuolatinės gyvenamąsias vietas savo transportu, bus informuojami per Telšių krašto televiziją arba per pasiuntinius. Privačių automobilių srautus keliuose reguliuos kelių policijos pareigūnai. Bus įrengti papildomi kelio ženklai ir informacinės lentos prie pagrindinių grįžimo maršrutų.

Sprendimą dėl gyventojų grįžimo į gyvenamąsias vietas, nustačius, kad ekstremaliosios situacijos skelbto pavojaus gyventojų gyvybei ar sveikatai nebėra, priima:

- kai gyventojai buvo evakuoti į kitos savivaldybės teritoriją, - savivaldybės, į kurios teritoriją grąžinami gyventojai, administracijos direktorius;
- kai gyventojai buvo evakuoti vienos savivaldybės teritorijoje – savivaldybės administracijos direktorius.

Gyventojų grįžimą į gyvenamąsias vietas organizuoja tos savivaldybės, į kurios teritoriją grąžinami gyventojai, komisija. Sprendimą dėl evakuotųjų grįžimo į nuolatinės gyvenamąsias vietas priima Savivaldybės administracijos direktorius, prieš tai išanalizavęs specialistų išvadas ir pasiūlymus. Kai kuriais atvejais sprendimą dėl evakuotųjų sugrįžimo į nuolatinės gyvenamąsias vietas gali priimti priešgaisrinės gelbėjimo tarnybos, policijos komisariato pareigūnai, ūkio subjekto vadovai.

Viešosios tvarkos palaikymą ir eismo reguliavimą keliuose, evakavimo metu vykdys policijos komisariato kelių policijos pareigūnai. Konkretų policijos pareigūnų poreikį, pagal suformuotų automobilių kolonų skaičių, nustatys Savivaldybės ekstremaliųjų situacijų operacijų centras.

Viešosios tvarkos palaikymą nelaimės zonoje ir evakuotų gyventojų priėmimo vietose užtikrins Plungės policijos komisariato pareigūnai. Policijos pareigūnai taip pat prižiūrės, kad nebūtų grobstomas savo būstus palikusių gyventojų turtas.

3.5. Evakavimo valdymo organizavimas Plungės rajono savivaldybės lygiu

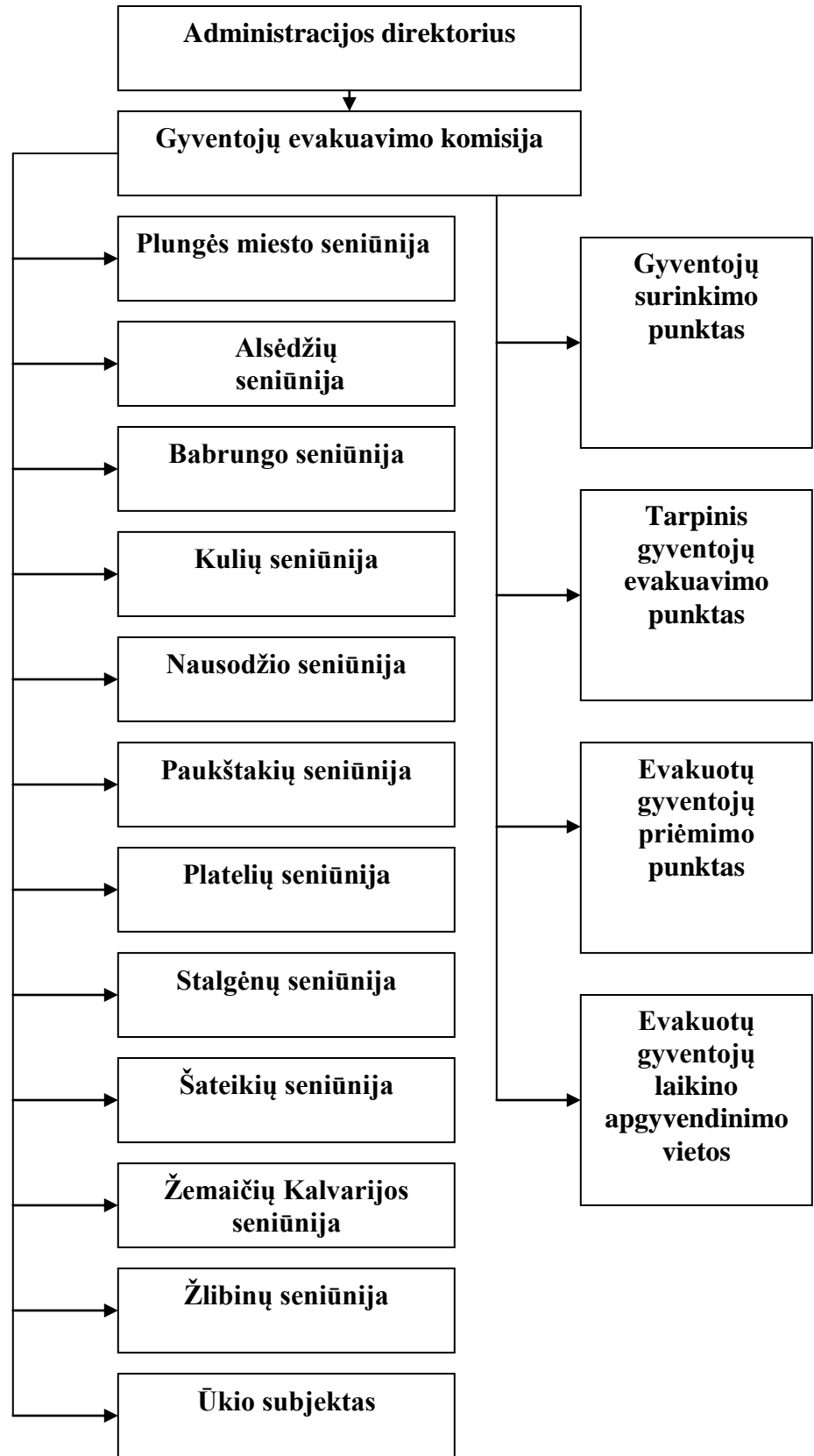

Pastaba: —————> tiesioginis valdymas.

PLUNGĖS RAJONO EVAKUOJAMŲ GYVENTOJŲ SUVESTINĖ

Eil. Nr.	Miestas, seniūnija, kuriose apgyvendinami gyventojai	Iš viso žmonių	Suaugusieji	Vaikai	Sveikatos priežiūros įstaigos		Pastabos
					personalas	pacientai	
1	2	3	4	5	6	7	8

PLUNGĖS RAJONO PRIIMAMŲ GYVENTOJŲ APGYVENDINIMO SUVESTINĖ

Eil. Nr.	Miestas, seniūnija, kuriuose apgyvendinami žmonės	Apgyvandinimo vieta, adresas	Iš viso evakuojama žmonių	Numatoma apgyvendinti				Pastabos
				Suaugusiųjų	Vaikų	Sveikatos priežiūros įstaigos		
						personalas	pacientai	
1	2	3	4	5	6	7	8	9

PLUNGĖS RAJONO TRANSPORTO, TINKAMO GYVENTOJAMS EVAKUOTI, SUVESTINĖ

Eil. Nr.	Miestas	Transporto pavaldumas, dislokavimo vieta ir adresas	Iš viso transporto priemonių (vnt./talpa)	Autobusai (su sėdamų vietų skaičiumi), vnt.						Kitos transporto priemonės vnt./talpa
				iki 11	iki 25	iki 35	iki 45	iki 60	virš 60	
1	2	3	4	5	6	7	8	9	10	11

EVAKUAVIMOSI PRIVAČIU TRANSPORTU PAŽYMĖJIMAS NR. _____

Transporto priemonės savininkas _____

Transporto priemonės markė, modelis _____ valst. Nr. _____

Gyvenamoji vieta: _____

Maršrutas: _____

(nurodyti vietas, per kurias vykstama)

Atvykimo vieta: _____

Išvykimo data, laikas: _____

Gyventojų evakuavimo komisijos vadovas: _____
(vardas, pavardė, parašas)

ASMENŲ, IŠVYKSTANČIŲ SU TRANSPORTO SAVININKU, SĄRAŠAS

Eil. Nr.	Vardas, pavardė	Asmens kodas	Giminystės ryšiai
1	2	3	4

Tvirtinu _____ žmonių išvykimo faktą.

Transporto apskaitos ir išsiuntimo grandies atsakingas asmuo _____
(vardas, pavardė, parašas)

STATINIŲ IR JUOSE ESANČIŲ PATALPŲ, SKIRTŲ EVAKUOTŲ GYVENTOJŲ LAIKINAM APGYVENDINIMUI, SĄRAŠAS

Eil. Nr.	Pastato, kuriame numatytas laikinas evakuotų gyventojų apgyvendinimas, adresas	Patalpos pažymėjimas plane	Patalpų plotas kv.m	Maksimalus apgyvendinamų žmonių skaičius
1	2	3	4	5

3.6. Galimos gyventojų evakavimo kryptys ir maršrutai.

Pasiūlymus dėl maršrutų gyventojų evakavimo komisijai pateikia Ekstremaliųjų situacijų operacijų centras, išanalizavęs konkrečius užterštumo lygius, meteorologinę situaciją, žmonių laikino apgyvendinimo vietų skaičių ir kitas aplinkybes. Galimi evakavimo maršrutai, privažiavimo iki evakavimo maršrutu keliai numatomi atsižvelgiant į ekstremaliosios situacijos kilimo vietą, pobūdį, kilmę.

3.7. Numatytos gyventojams evakuoti ekstremaliųjų situacijų atvejais priemonės ir materialiniai ištekliai.

Gyventojų evakuacijai bus naudojamas Savivaldybei priklausantis autotransportas. Jeigu evakuojamų žmonių kiekis bus didelis, bus pasitelktas papildomas žmonių, įstaigų, ūkio subjektų transportas. Neužtenkant savivaldybėje turimų transporto priemonių, bus kreiptasi į gretimas savivaldybes, su kuriomis sudaryti tarpusavio pagalbos planai, dėl transporto priemonių gyventojų evakavimui pasitelkimo iš gretimų savivaldybių.

Vykdamas evakavimą, numatoma, kad evakuojamųjų kolonas lydės greitosios medicinos pagalbos brigados. Kiek brigadų ir kokios sudėties, bus nuspręsta evakuacijos pradžioje Savivaldybės ekstremaliųjų situacijų operacijų centro posėdžio metu.

3.8. Kolektyvinės apsaugos statiniai ir jų panaudojimo galimybės.

Plungės rajono savivaldybės teritorijoje esamos patalpos, kurios gali būti pritaikytos skubiai ir laikinai žmonių apsaugai nuo gyvybei ar sveikatai pavojingų veiksnių, sąrašas.

Kolektyvinės apsaugos statinio pavadinimas	Galima patalpinti žmonių skaičius
Plungės „Saulės“ gimnazija	1542
Plungės Senamiesčio vidurinė mokykla	1466
Plungės „Ryto“ pagrindinė mokykla	1689
Plungės akademiko A. Jucio pagrindinė mokykla	1175
Plungės „Babrungo“ pagrindinė mokykla	405
Plungės specialioji mokykla	869
Plungės suaugusiųjų centras	454
Plungės sporto ir rekreacijos centras	612
Plungės kultūros centras	286
Alsėdžių vidurinė mokykla	807
Didvyčių mokykla-darželis	147
Kulių vidurinė mokykla	721
Kulių kultūros centras	142
Prūsalių mokykla-darželis	248
Nausodžio pagrindinė mokykla	231
Nausodžio seniūnija	186
Stanelių pagrindinė mokykla	174
Stanelių kaimo bendruomenės pastatas	231
Plungės rajono Platelių gimnazija	955
Platelių kultūros namai	313
Stalgėnų pagrindinė mokykla	414
Stalgėnų kultūros namai	224
Šateikių pagrindinė mokykla	428
Aleksandravo pradinio ugdymo skyrius	37
Narvaišių pradinio ugdymo skyrius	109
Šateikių kultūros centro Narvaišių filialas	200
Žemaičių Kalvarijos vidurinė mokykla	559
Žemaičių Kalvarijos kultūros centras	142
Plungės rajono Žlibinų I. Končiaus pagrindinė mokykla	376
Žlibinų kultūros centras	200
Žlibinų kultūros centro Kantaučių filialas	213
Kantaučių pagrindinė mokykla	229
Iš viso:	15784

VI. GRESIANČIŲ AR ĮVYKUSIŲ EKSTREMALIŲJŲ ĮVYKIŲ IR GRESIANČIŲ AR SUSIDARIUSIŲ EKSTREMALIŲJŲ SITUACIJŲ VALDYMO ORGANIZAVIMAS IR KOORDINAVIMAS

1. Asmens, atsakingo už informacijos priėmimą ir perdavimą, veiksmai gavus informaciją apie gresiantį ar įvykusį ekstremalųjį įvykį, gresiančią ar susidariusią ekstremaliąją situaciją (aprašoma, kokio pobūdžio turi būti informacija, kad būtų inicijuotas Savivaldybės

ekstremaliųjų situacijų operacijų centro sušaukimas, nurodomas laikas, per kurį minėtasis asmuo turi aprašytus veiksmus atlikti).

Gresiant ar susidarius savivaldybės lygio ekstremaliajai situacijai, ryšys tarp civilinės saugos sistemos subjektų palaikomas civilinės saugos sistemos subjektų turimomis ryšio priemonėmis per viešuosius ir (ar) žinybinius ryšio tinklus. Viešųjų ir privačiųjų ryšių tinklų, elektros tinklų gedimo atvejais svarbi informacija perduodama per pasiuntinius.

Susidarius savivaldybės lygio ekstremaliajai situacijai, už viešųjų elektroninių ryšių paslaugų kokybę atsakingi šių paslaugų teikėjai.

Gresiant ar susidarius savivaldybės lygio ekstremaliajai situacijai, civilinės saugos sistemos subjektai užtikrina savo žinybinių elektroninių ryšių tinklų veikimą.

Visi civilinės saugos sistemos subjektai privalo užtikrinti operatyvų ir netrūkstamą informacijos perdavimą ir priėmimą jų turimomis techninėmis elektroninio ryšio priemonėmis.

Asmuo, gavęs pranešimą apie įvykį, jį įvertina pagal ekstremaliųjų įvykių kriterijus, patvirtintus Lietuvos Respublikos Vyriausybės. Jeigu įvykis pasiekė ekstremaliojo įvykio kriterijus, apie jį praneša: darbo dienomis nuo 8.00 val. iki 17.00 val. (prieš nedarbo ir švenčių dienas – iki 15 val. 45 min.) SA vyriausiajam specialistui. Nurodoma, iš ko ir kada gauta informacija, įvykio data, laikas, kas objekto, kuriame įvyko ekstremalusis įvykis, vadovas, įvykio trumpa charakteristika, kokios institucijos informuotos, kas vykdo ir vadovauja gelbėjimo darbams, ar pagalba reikalinga, informaciją perdavusio asmens vardas, pavardė, pareigos, adresas, telefonas.

SA vyriausias specialistas apie gautą informaciją praneša Savivaldybės ekstremaliųjų situacijų komisijos pirmininkui.

2. Savivaldybėje numatytų galimų pavojų, kurių rizikos lygis po atliktos galimų pavojų ir ekstremaliųjų situacijų rizikos analizės nustatytas kaip didelis arba labai didelis, ir Valstybinio ekstremaliųjų situacijų valdymo plano, patvirtinto LTV 2010-10-20 nutarimu Nr. 1503 2 priede įvardytų ekstremaliųjų situacijų valdymo organizavimas ir koordinavimas. Savivaldybės administracijos bei savivaldybės teritorijoje esančių valstybės ir savivaldybių institucijų ir įstaigų veiksmai, likviduojant ekstremaliuosius įvykius ar ekstremalias situacijas ir šalinant jų padarinius, atliekant gelbėjimo, paieškos ir neatidėliotinus darbus, nustatoma bendrų veiksmų koordinavimo tvarka.

Civilinės saugos valdymo sistema plėtojama valstybės administracinio teritorinio suskirstymo ir ūkio valdymo struktūrų pagrindu. Už sprendimų priėmimą ekstremaliųjų situacijų atvejais atsakingi tie asmenys, kurie pagal savo tarnybines padėtis turi valdymo institucijos vadovo teises: Savivaldybės teritorijoje – Administracijos direktorius, ūkio subjekte, įstaigoje – jos vadovas. Savivaldybės ekstremaliųjų situacijos komisijos priimti sprendimai privalomi visoms valstybės ir savivaldybių institucijoms ir įstaigoms, kitoms įstaigoms ir ūkio subjektams, dalyvaujantiems likviduojant savivaldybės lygio ekstremaliąją situaciją ir šalinant jos padarinius.

Ekstremaliojo įvykio židinyje civilinės saugos veiksams ir gelbėjimo darbams vadovauja gelbėjimo darbų vadovas. Neatidėliotinais atvejais likviduojant ekstremaliųjų situacijų padarinius, atsižvelgiant į ekstremaliųjų situacijų kilimo priežastis, gelbėjimo darbų vadovo funkcijas be atskiuro nurodymo atlieka priešgaisrinės gelbėjimo tarnybos, policijos pareigūnai ar sveikatos priežiūros specialistai.

Gelbėjimo darbų vadovui yra pavaldžios visos į nelaimės teritoriją atvykusios civilinės saugos ir gelbėjimo sistemos pajėgos, neatsižvelgiant į jų priklausomybę.

Nepakankant ūkio subjekto ir specialiųjų tarnybų, pajėgų ir išteklių, gelbėjimo darbams vykdyti bei avarijos padariniams šalinti ūkio subjekto vadovas gali prašyti Savivaldybės pagalbos. Bendrą vadovavimą civilinės saugos veiksams, kai pradedami naudoti savivaldybės telkiami ištekliai, atlieka operacijų vadovas. Jis vadovauja civilinės saugos sistemos pajėgoms, dalyvaujančioms likviduojant gresiančią ar susidariusią ekstremaliąją situaciją ir šalinant jos padarinius.

Ūkio subjektų, gelbėjimo pajėgų vadovai, gavę informaciją apie įvykį, įvertina situaciją, nustato pavojingumo laipsnį darbuotojams ir gyventojams, turtui bei aplinkai, galimą poveikį visuomenės rimčiai ir apie prognozuojamas pasekmes informuoja Administracijos direktorių. Kartu su pasekmių prognoze Savivaldybės ESK teikia Administracijos direktoriui pasiūlymą dėl ekstremaliosios situacijos paskelbimo.

Gresiant ar susidarius savivaldybės lygio ekstremaliajai situacijai, kurios padarinių išplitimo ribos neviršija vienos savivaldybės ribų:

- šaukiama Savivaldybės ekstremaliųjų situacijų komisija;
- Savivaldybės ekstremaliųjų situacijų komisijos teikimu, atsižvelgęs į įvykio, ekstremaliojo įvykio pobūdį, Savivaldybės administracijos direktorius paskiria savivaldybės operacijų vadovą;
- šaukiamas Savivaldybės ekstremaliųjų situacijų operacijų centras;
- pradėjus telkti savivaldybės teritorijoje turimus arba iš kitų savivaldybių gaunamus materialinius išteklius, Savivaldybės ekstremaliųjų operacijų centras koordinuoja visą teikiamą pagalbą.

Savivaldybės ūkio subjektai, įstaigos ir kitos įstaigos kasdieninėje veikloje:

- atsako už civilinės saugos parengtį savo vadovaujame objekte;
- perspėja ir informuoja darbuotojus apie pavojų;
- prognozuoja ekstremaliąsias situacijas ir planuoja prevencines priemones;
- rengia ir tvirtina ekstremaliųjų situacijų valdymo planus;
- aprūpina darbuotojus individualiomis ir kolektyvinėmis apsaugos priemonėmis;
- Vyriausybės nustatyta tvarka kaupia materialinių išteklių atsargas ir technines priemones, kad padidintų subjekto veiklos gyvybingumą ir saugumą galimų ekstremaliųjų situacijų atvejais;
- siekia užtikrinti paslaugų teikimą ekstremaliųjų situacijų atvejais pagal savo veiklos pobūdį;
- prireikus organizuoja darbuotojų evakavimą, pirminius gelbėjimo darbus ir jiems vadovauja;
- bendradarbiauja su valstybės ir savivaldybių institucijomis dėl ekstremaliųjų situacijų planų rengimo bei šiuose planuose numatytų užduočių atlikimo;

Savivaldybės ūkio subjektai, įstaigos ir kitos įstaigos ekstremaliųjų situacijų atveju:

- perspėja ir informuoja darbuotojus apie pavojų;
- informuoja tarnybas, gretimus ūkio subjektus, valdymo institucijas ir gyventojus apie susidariusią ekstremaliąją situaciją;
- organizuoja darbuotojų evakavimą, gelbėjimo ir padarinių šalinimo darbus, jiems vadovauja;
- siekia užtikrinti paslaugų teikimą ekstremaliųjų situacijų atvejais pagal savo veiklos pobūdį;
- aprūpina darbuotojus individualiomis ir kolektyvinėmis apsaugos priemonėmis.

3. Savivaldybėje numatytų galimų pavojų, kurių rizikos lygis po atliktos galimų pavojų ir ekstremaliųjų situacijų rizikos analizės nustatytas kaip didelis arba labai didelis, ekstremaliųjų situacijų valdymo organizavimas ir koordinavimas.

3.1. Gaisrai ir (ar) sproginiai, kurie gali sukelti daugelio gyventojų sužalojimus ir dėl kurių gali prireikti evakuoti gyventojus.

- | | |
|------------------------------------|---|
| Atsakingoji institucija | Telšių apskrities priešgaisrinė gelbėjimo valdyba. |
| Remiančiosios institucijos: | Savivaldybės administracijos direktorius; |
| | Klaipėdos apskrities vyriausiasis policijos komisariatas; |
| | Šiaulių regiono aplinkos apsaugos departamento Plungės rajono Agentūra; |
| | Telšių visuomenės sveikatos centras; |
| | VŠĮ Plungės rajono greitoji medicinos pagalba |
| | Lietuvos kariuomenės Jungtinio štabo Jungtinis situacijų skyrius. |

Telšių apskrities priešgaisrinė gelbėjimo valdyba organizuoja ir koordinuoja gaisrų gesinimą, gyventojų ir turto gelbėjimą, kitus gelbėjimo darbus, teikia nukentėjusiems pirmąją ir skubiąją medicininę pagalbą.

Savivaldybės administracijos direktorius:

- perspėja ir informuoja gyventojus, valstybės ir savivaldybių institucijas ir įstaigas, kitas įstaigas ir ūkio subjektus apie gresiančią ar susidariusią ekstremaliąją situaciją, galimus padarinius ir priemones jiems pašalinti ir apsisaugojimo nuo ekstremaliosios situacijos būdus;

- telkia visas savivaldybėje esančias civilinės saugos sistemos pajėgas gyventojams evakuoti, organizuoja pagalbos teikimą nukentėjusiems, prireikus organizuoja evakuotų gyventojų apgyvendinimą;

Savivaldybės administracijos Socialinės paramos skyrius teikia Savivaldybės ESK pasiūlymus dėl socialinės pagalbos ir garantijų suteikimo evakuotiems ir nukentėjusiems gyventojams.

Savivaldybės administracijos Švietimo skyrius suteikia švietimo įstaigoms visokeriopą informaciją apie evakavimą, organizuoja pavaldžiose įstaigose dirbančių asmenų evakavimą ir jų darbą naujoje vietoje.

Savivaldybės gydytojas organizuoja ir kontroliuoja asmens ir visuomenės sveikatos priežiūros organizavimą.

Klaipėdos apskrities vyriausiasis policijos komisariatas:

- organizuoja ekstremaliosios situacijos židinyje esančio valstybinio, visuomeninio ir privataus turto apsaugą;

- organizuoja viešosios tvarkos užtikrinimą gyventojų susitelkimo, įlaipinimo į transportą, išlaipinimo iš jo ir laikinojo apgyvendinimo vietose, evakuojamųjų vežimo maršrutuose;

- organizuoja, koordinuoja evakuotų gyventojų registravimą laikinojo apgyvendinimo vietose, jų apskaitos tvarkymą;

- organizuoja asmenų ir pareigūnų, nesusijusių su gelbėjimo darbais, patekimo į ekstremaliosios situacijos židinį ribojimą, prireikus įveda specialių leidimų sistemą;

- organizuoja eismo reguliavimą gaisro teritorijoje.

Šiaulių regiono aplinkos apsaugos departamento Plungės rajono agentūra:

- organizuoja aplinkos taršos tyrimus, taršos poveikio aplinkai masto ir aplinkai padarytos žalos nustatymą, atlieka teršalų sklaidos prognozes ir teikia jas institucijoms, dalyvaujančioms valdant ekstremaliąją situaciją;

- organizuoja į aplinką patekusių cheminių medžiagų sudėties nustatymą, jų identifikavimą, teikia trumpalaikę galimos poveikio zonos prognozę;

Telšių visuomenės sveikatos centras:

- vykdo valstybinę visuomenės sveikatos saugos kontrolę ir užtikrina visuomenės sveikatos saugos teisės aktų reikalavimus atitinkančią aplinką.

VšĮ Plungės rajono greitoji medicinos pagalba teikia pirmąją medicinos pagalbą nukentėjusiems.

Lietuvos kariuomenės Jungtinio štabo Jungtinis situacijų skyrius, vadovaudamasis sąveikos planu, telkia į pagalbą karinius vienetus.

3.2. Šilumos energijos tiekimo sutrikimai ir (ar) gedimai.

Atsakingosios institucijos: UAB Plungės šilumos tinklai;
Savivaldybės administracijos direktorius.

Remiančiosios institucijos: Klaipėdos apskrities vyriausiasis policijos komisariatas ;
Telšių visuomenės sveikatos centras;
VšĮ Plungės rajono greitoji medicinos pagalba;
Lietuvos hidrometeorologijos tarnyba, Telšių meteorologijos stotis.

UAB Plungės šilumos tinklai:

- nedelsiant informuoja Plungės rajono savivaldybės ESK pirmininką – Savivaldybės administracijos direktorių, specialiąsias tarnybas, valstybinės priežiūros institucijas apie įvykusią avariją;

- perspėja ir informuoja darbuotojus apie susidariusią ekstremaliąją situaciją, būtinus veiksmus;
- įvertina susidariusią situaciją, jos pavojingumo laipsnį darbuotojams, turtui ir aplinkai;
- telkia inžinerinę – statybinę techniką ir reikalingų profesijų specialistus gedimams ir avarijos padariniams šalinti;

- organizuoja ir vykdo nepertraukiamą šilumos tiekimą vartotojams ir, įvykus avarijai, kuo greičiau atnaujina šilumos tiekimą;

- nuolat informuoja Savivaldybės ESK apie avarijos šalinimo darbų eigą.

Savivaldybės administracijos direktorius:

- perspėja ir informuoja gyventojus, valstybės ir savivaldybių institucijas ir įstaigas, kitas įstaigas ir ūkio subjektus apie gresiančią ar susidariusią ekstremaliąją situaciją, galimus padarinius ir priemones jiems pašalinti ir apsaugojimo nuo ekstremaliosios situacijos būdus;

- telkia visas savivaldybėje esančias civilinės saugos sistemos pajėgas gyventojams evakuoti, organizuoja pagalbos teikimą nukentėjusiesiems, prireikus organizuoja evakuotų gyventojų apgyvendinimą;

- organizuoja reikalingų materialinių išteklių, reikalingos profesijos specialistų telkimą.

Savivaldybės administracijos Socialinės paramos skyrius teikia Savivaldybės ESK pasiūlymus dėl socialinės pagalbos suteikimo be šildymo likusiems miesto gyventojams, organizuoja pagalbos teikimą socialiai remtiniams ir nukentėjusiesiems gyventojams.

Savivaldybės administracijos Švietimo skyrius pagal Telšių visuomenės sveikatos centro rekomendacijas, siūlo švietimo įstaigų vadovams nutraukti (atnaujinti) ugdymo (mokymo) procesą, organizuoja kitas reikalingas priemones.

Savivaldybės gydytojas kontroliuoja asmens ir visuomenės sveikatos priežiūrą.

Klaipėdos apskrities vyriausiasis policijos komisariatas:

- organizuoja ekstremaliosios situacijos židinyje esančio valstybinio, visuomeninio ir privataus turto apsaugą;

- organizuoja viešosios tvarkos užtikrinimą gyventojų susitelkimo vietose;

- organizuoja asmenų ir pareigūnų, nesusijusių su gelbėjimo darbais, patekimo į ekstremaliosios situacijos židinį ribojimą, prireikus įveda specialių leidimų sistemą;

- organizuoja eismo reguliavimą ekstremaliosios situacijos teritorijoje.

Telšių visuomenės sveikatos centras vykdo valstybinę visuomenės sveikatos saugos kontrolę ir užtikrina visuomenės sveikatos saugos teisės aktų reikalavimus atitinkančią aplinką.

VšĮ Plungės rajono greitoji medicinos pagalba teikia pirmąją medicinos pagalbą nukentėjusiesiems.

Lietuvos hidrometeorologijos tarnyba, Telšių meteorologijos stotis užtikrina meteorologinės informacijos ir prognozių teikimą Savivaldybės ESK.

3.3. Dujų tiekimo sutrikimai ir (ar) gedimai.

Atsakingoji institucija AB „Lietuvos dujos“ Šiaulių filialas.

Remiančiosios institucijos: Savivaldybės administracijos direktorius;
Klaipėdos apskrities vyriausiasis policijos komisariatas;
Telšių visuomenės sveikatos centras;
VšĮ Plungės rajono greitoji medicinos pagalba.

AB „Lietuvos dujos“ Šiaulių filialas:

- nedelsiant informuoja Plungės rajono savivaldybės ESK pirmininką – Savivaldybės administracijos direktorių, specialiąsias tarnybas, valstybinės priežiūros institucijas apie įvykusią avariją,

- perspėja ir informuoja darbuotojus apie susidariusią ekstremaliąją situaciją, būtinus veiksmus;
- įvertina susidariusią situaciją, jos pavojingumo laipsnį darbuotojams, turtui ir aplinkai;
- tikrina dujų koncentraciją, lokalizuoja dujų nutekėjimą;
- telkia inžinerinę – statybinę techniką ir reikalingų profesijų specialistus gedimams ir avarijos padariniams šalinti;

- organizuoja ir vykdo nepertraukiamą ir saugų gamtinių dujų tiekimą vartotojams ir, įvykus avarijai, kuo greičiau atnaujina dujų tiekimą;

- organizuoja ir vykdo gamtinių dujų požeminio dujotiekio atkarpos uždarymo įtaisų atjungimą. Esant dujotiekio sužiedijimui, likusiems vartotojams nepažeistose dujotiekio dalyse gamtinės dujos tiekiamos nepertraukiamai;

- nuolat informuoja Savivaldybės ESK apie avarijos šalinimo darbų eigą.

Savivaldybės administracijos direktorius:

- perspėja ir informuoja gyventojus, valstybės ir savivaldybių institucijas ir įstaigas, kitas įstaigas ir ūkio subjektus apie gresiančią ar susidariusią ekstremaliąją situaciją, galimus padarinius ir priemones jiems pašalinti ir apsaugojimo nuo ekstremaliosios situacijos būdus;

- telkia visas savivaldybėje esančias civilinės saugos sistemos pajėgas gyventojams evakuoti, organizuoja pagalbos teikimą nukentėjusiesiems, prireikus organizuoja evakuotų gyventojų apgyvendinimą;

- organizuoja reikalingų materialinių išteklių, reikalingos profesijos specialistų telkimą.

Klaipėdos apskrities vyriausiasis policijos komisariatas:

- organizuoja ekstremaliosios situacijos židinyje esančio valstybinio, visuomeninio ir privataus turto apsaugą;

- organizuoja viešosios tvarkos užtikrinimą gyventojų susitelkimo vietose;

- organizuoja asmenų ir pareigūnų, nesusijusių su gelbėjimo darbais, patekimo į ekstremaliosios situacijos židinį ribojimą, prireikus įveda specialių leidimų sistemą;

- organizuoja eismo reguliavimą ekstremaliosios situacijos teritorijoje.

Telšių visuomenės sveikatos centras vykdo valstybinę visuomenės sveikatos saugos kontrolę ir užtikrina visuomenės sveikatos saugos teisės aktų reikalavimus atitinkančią aplinką.

VšĮ Plungės rajono greitoji medicinos pagalba teikia pirmąją medicininę pagalbą nukentėjusiesiems.

3.4. Elektros energijos tiekimo sutrikimai ir (ar) gedimai.

Atsakingoji institucija AB LESTO Klaipėdos regiono tinklo valdymo departamentas.

Remiančiosios institucijos: Savivaldybės administracijos direktorius;
Klaipėdos apskrities vyriausiasis policijos komisariatas;
Telšių visuomenės sveikatos centras;
VšĮ Plungės rajono greitoji medicinos pagalba.

AB LESTO Klaipėdos regiono tinklo valdymo departamentas:

- nedelsiant informuoja Plungės rajono savivaldybės ESK pirmininką – Savivaldybės administracijos direktorių, specialiąsias tarnybas, valstybinės priežiūros institucijas apie įvykusią avariją,

- perspėja ir informuoja darbuotojus apie susidariusią ekstremaliąją situaciją, būtinus veiksmus;
- įvertina susidariusią situaciją, jos pavojingumo laipsnį darbuotojams, turtui ir aplinkai;
- telkia inžinerinę – statybinę techniką ir reikalingų profesijų specialistus gedimams ir avarijos padariniams šalinti;

- imasi visų įmanomų priemonių, kad kuo greičiau būtų atnaujintas elektros tiekimas;

- nuolat informuoja Savivaldybės ESK apie avarijos šalinimo darbų eigą.

Savivaldybės administracijos direktorius:

- perspėja ir informuoja gyventojus, valstybės ir savivaldybių institucijas ir įstaigas, kitas įstaigas ir ūkio subjektus apie gresiančią ar susidariusią ekstremaliąją situaciją, galimus padarinius ir priemones jiems pašalinti ir apsaugojimo nuo ekstremaliosios situacijos būdus;

- telkia visas savivaldybėje esančias civilinės saugos sistemos pajėgas gyventojams evakuoti, organizuoja pagalbos teikimą nukentėjusiesiems, prireikus organizuoja evakuotų gyventojų apgyvendinimą;

- organizuoja reikalingų materialinių išteklių, reikalingos profesijos specialistų telkimą.

Klaipėdos apskrities vyriausiasis policijos komisariatas:

- organizuoja ekstremaliosios situacijos židinyje esančio valstybinio, visuomeninio ir privataus turto apsaugą;

- organizuoja viešosios tvarkos užtikrinimą gyventojų susitelkimo vietose;

- organizuoja asmenų ir pareigūnų, nesusijusių su gelbėjimo darbais, patekimo į ekstremaliosios situacijos židinį ribojimą, prireikus įveda specialių leidimų sistemą;

- organizuoja eismo reguliavimą ekstremaliosios situacijos teritorijoje.

Telšių visuomenės sveikatos centras vykdo valstybinę visuomenės sveikatos saugos kontrolę ir užtikrina visuomenės sveikatos saugos teisės aktų reikalavimus atitinkančią aplinką.

VšĮ Plungės rajono greitoji medicinos pagalba teikia pirmąją medicininę pagalbą nukentėjusiesiems.

3.5. Vandens tiekimo sutrikimai ir (ar) gedimai.

Atsakingosios institucijos: UAB „Plungės vandenys“;

Savivaldybės administracijos direktorius.

Remiančiosios institucijos: Klaipėdos apskrities vyriausiasis policijos komisariatas;

Telšių visuomenės sveikatos centras;

VšĮ Plungės rajono greitoji medicinos pagalba;

Plungės valstybinė maisto ir veterinarijos tarnyba;

Šiaulių regiono aplinkos apsaugos departamento Plungės rajono agentūra.

UAB „Plungės vandenys“:

- nedelsiant informuoja Plungės rajono savivaldybės ESK pirmininką – Savivaldybės administracijos direktorių, specialiąsias tarnybas, valstybinės priežiūros institucijas apie įvykusią avariją;

- perspėja ir informuoja darbuotojus apie susidariusią ekstremaliąją situaciją, būtinus veiksmus;

- įvertina susidariusią situaciją, jos pavojingumo laipsnį darbuotojams, turtui ir aplinkai;

- telkia inžinerinę – statybinę techniką ir reikalingų profesijų specialistus gedimams ir avarijos padariniams šalinti;

- nuolat informuoja Savivaldybės ESK apie avarijos šalinimo darbų eigą.

Savivaldybės administracijos direktorius:

- perspėja ir informuoja gyventojus, valstybės ir savivaldybių institucijas ir įstaigas, kitas įstaigas ir ūkio subjektus apie gresiančią ar susidariusią ekstremaliąją situaciją, galimus padarinius ir priemones jiems pašalinti ir apsaugojimo nuo ekstremaliosios situacijos būdus;

- telkia visas savivaldybėje esančias civilinės saugos sistemos pajėgas gyventojams evakuoti, organizuoja pagalbos teikimą nukentėjusiesiems, prireikus organizuoja evakuotų gyventojų apgyvendinimą;

- organizuoja reikalingų materialinių išteklių, reikalingos profesijos specialistų telkimą.

Savivaldybės administracijos Socialinės paramos skyrius teikia Savivaldybės ESK pasiūlymus dėl socialinės pagalbos ir garantijų suteikimo evakuotiems ir nukentėjusiems gyventojams.

Savivaldybės gydytojas kontroliuoja asmens ir visuomenės sveikatos priežiūrą.

Klaipėdos apskrities vyriausiasis policijos komisariatas:

- organizuoja ekstremaliosios situacijos židinyje esančio valstybinio, visuomeninio ir privataus turto apsaugą;
- organizuoja viešosios tvarkos užtikrinimą gyventojų susitelkimo vietose;
- organizuoja asmenų ir pareigūnų, nesusijusių su gelbėjimo darbais, patekimo į ekstremaliosios situacijos židinį ribojimą, prireikus įveda specialių leidimų sistemą;
- organizuoja eismo reguliavimą ekstremaliosios situacijos teritorijoje.

Telšių visuomenės sveikatos centras vykdo valstybinę visuomenės sveikatos saugos kontrolę ir užtikrina visuomenės sveikatos saugos teisės aktų reikalavimus atitinkančią aplinką.

VŠĮ Plungės rajono greitoji medicinos pagalba teikia pirmąją medicininę pagalbą nukentėjusiems.

Plungės valstybinė maisto ir veterinarijos tarnyba organizuoja vandens, gyvūninių ir negyvūninių maisto produktų, pašarų laboratorinių tyrimų atlikimą ir rizikos vertinimą.

Šiaulių regiono aplinkos apsaugos departamento Plungės rajono agentūra:

- organizuoja aplinkos taršos tyrimus, taršos poveikio aplinkai masto ir aplinkai padarytos žalos nustatymą, atlieka teršalų sklaidos prognozes ir teikia jas institucijoms, dalyvaujančioms valdant ekstremaliąją situaciją;
- organizuoja į aplinką patekusių cheminių medžiagų sudėties nustatymą, jų identifikavimą, teikia trumpalaikę galimos poveikio zonos prognozę.

3.6. Pavojingas radinys.

Atsakingosios institucijos: Klaipėdos apskrities vyriausiasis policijos komisariatas;
Juozo Vitkaus inžinerijos batalionas.

Remiančiosios institucijos: Savivaldybės administracijos direktorius;
Telšių apskrities priešgaisrinė gelbėjimo valdyba;
Šiaulių regiono aplinkos apsaugos departamento Plungės rajono agentūra;
Radiacinės saugos centras;
VŠĮ Plungės rajono greitoji medicinos pagalba.

Klaipėdos apskrities vyriausiasis policijos komisariatas:

- informuoja suinteresuotas institucijas ir išskviečia jas į įvykio vietą;
- organizuoja ekstremaliosios situacijos židinyje esančio valstybinio, visuomeninio ir privataus turto apsaugą;
- organizuoja viešosios tvarkos užtikrinimą gyventojų susitelkimo vietose;
- organizuoja asmenų ir pareigūnų, nesusijusių su gelbėjimo darbais, patekimo į ekstremaliosios situacijos židinį ribojimą, prireikus įveda specialių leidimų sistemą;
- organizuoja eismo reguliavimą ekstremaliosios situacijos teritorijoje.

Juozo Vitkaus inžinerijos batalionas organizuoja ir užtikrina tinkamą rastų sprogmenų sunaikinimą bei nesprogusių šaudmenų pašalinimą iš teritorijos.

Savivaldybės administracijos direktorius:

- perspėja ir informuoja gyventojus, valstybės ir savivaldybių institucijas ir įstaigas, kitas įstaigas ir ūkio subjektus apie gresiančią ar susidariusią ekstremaliąją situaciją, galimus padarinius ir priemones jiems pašalinti ir apsaugojimo nuo ekstremaliosios situacijos būdus;
- telkia visas savivaldybėje esančias civilinės saugos sistemos pajėgas gyventojams evakuoti, organizuoja pagalbos teikimą nukentėjusiems, prireikus organizuoja evakuotų gyventojų apgyvendinimą.

Telšių apskrities priešgaisrinė gelbėjimo valdyba:

- telkia reikalingas pajėgas, dislokuoja jas policijos nurodytose vietose;

- organizuoja ir koordinuoja gaisrų gesinimą, gyventojų ir turto gelbėjimą, kitus gelbėjimo darbus, teikia nukentėjusiems pirmąją ir skubiąją medicinos pagalbą.

Šiaulių regiono aplinkos apsaugos departamento Plungės rajono agentūra:

- organizuoja aplinkos taršos tyrimus, taršos poveikio aplinkai masto ir aplinkai padarytos žalos nustatymą, atlieka teršalų sklaidos prognozes ir teikia jas institucijoms, dalyvaujančioms valdant ekstremaliąją situaciją;

- organizuoja į aplinką patekusių cheminių medžiagų sudėties nustatymą, jų identifikavimą, teikia trumpalaikę galimos poveikio zonos prognozę;

Radiacinės saugos centras (radius pavojingą radioaktyvų radinį):

- prognozuoja įvykio padarinius ir teikia pasiūlymus, kaip jų išvengti ir juos likviduoti;

- teikia skubią specializuotą techninę konsultaciją ir pagalbą;

- nustato visų valstybės ir savivaldybių institucijų, atliekančių gelbėjimo, paieškos ir tvarkymo darbus, darbuotojams reikalavimus, kokių radiacinės saugos priemonių jie turi laikytis, ir kontroliuoja, kaip vykdomi šie reikalavimai;

- organizuoja, koordinuoja ir atlieka radiologinius (dozimetrinius, spektrometrinius, paviršiaus taršos) tyrimus;

- koordinuoja mėginių atrinkimą, atlieka jų radiologinius tyrimus ir vertinimą;

- vertina radiologinius (dozimetrinius, spektrometrinius, paviršiaus taršos) tyrimų rezultatus ir jų pagrindu teikia pasiūlymus dėl gyventojų, darbuotojų ir aplinkos apsaugos nuo žalingo jonizuojančios spinduliuotės poveikio, teikia išvadą, pasiūlymus ir nustato reikalavimus dėl jonizuojančios spinduliuotės šaltinių ir radionuklidais užterštų objektų tvarkymo;

- atlieka jonizuojančios spinduliuotės poveikio žmonėms tyrimus ir vertinimą;

- kontroliuoja taršos šalinimo eigą ir kokybę;

- atlikę radioaktyviosios taršos matavimus, leidžia iš jonizuojančios spinduliuotės šaltinių buvimo vietos išnešti įrangą ar kitus daiktus, išvykti dezaktyvuotiems žmonėms;

- prireikus organizuoja apšvitintų žmonių siuntimą į atitinkamas asmens sveikatos priežiūros įstaigas;

- priima galutinį sprendimą, kuriuo konstatuoja, kad jonizuojančios spinduliuotės šaltiniai ar radionuklidais užteršti objektai yra tinkamai sutvarkyti ir toliau taikyti radiacinės saugos priemones netikslinga;

- informuoja valstybės įmonę Radioaktyviųjų atliekų tvarkymo agentūrą, kad būtina paimti, išvežti, sutvarkyti ir saugoti jonizuojančios spinduliuotės šaltinius ir tvarkyti radionuklidais užterštus objektus, pateikia pirminę informaciją apie jų fizines charakteristikas ir radiacinės būklės įvertinimą (lygiavertės dozės galią, radionuklidą ir kita);

- išduoda leidimus gabenti radioaktyviasias medžiagas.

VšĮ Plungės rajono greitoji medicinos pagalba telkia reikalingas pajėgas įvykio vietoje, prireikus teikia pirmąją medicinos pagalbą nukentėjusiesiems.

3.7. Hidrotechnikos statinių (įrenginių) avarijos ir (ar) gedimai.

Atsakingoji institucija Hidrotechnikos statinio (įrenginio) savininkas ir (ar) jo įgaliotas asmuo.

Remiančiosios institucijos: Savivaldybės administracijos direktorius;
Šiaulių regiono aplinkos apsaugos departamento Plungės rajono agentūra;
Telšių apskrities priešgaisrinė gelbėjimo tarnyba;
Klaipėdos apskrities vyriausiasis policijos komisariatas;
Plungės valstybinės maisto ir veterinarijos tarnyba;
Telšių visuomenės sveikatos centras;
VšĮ Plungės rajono greitoji medicinos pagalba.

Hidrotechnikos statinio (įrenginio) savininkas ir (ar) jo įgaliotas asmuo:

- informuoja apie hidrotechnikos statinio (įrenginio) griūtį Šiaulių regiono aplinkos apsaugos departamento Plungės rajono agentūrą, Savivaldybės ESK pirmininką – Administracijos direktorių;
- telkia inžinerinę – statybinę techniką ir reikalingų profesijų specialistus avarijos padariniams šalinti;
- nuolat informuoja Savivaldybės ESK apie avarijos padarinių likvidavimo eigą;
- dalyvauja organizuojant ir koordinuojant telkiant papildomas apsaugos ir padarinių likvidavimo priemones.

Savivaldybės administracijos direktorius:

- perspėja ir informuoja gyventojus, valstybės ir savivaldybių institucijas ir įstaigas, kitas įstaigas ir ūkio subjektus apie gresiančią ar susidariusią ekstremaliąją situaciją, galimus padarinius ir priemones jiems pašalinti ir apsaugojimo nuo ekstremaliosios situacijos būdus;
- telkia visas savivaldybėje esančias civilinės saugos sistemos pajėgas gyventojams evakuoti, organizuoja pagalbos teikimą nukentėjusiesiems, prireikus organizuoja evakuotų gyventojų apgyvendinimą;
- organizuoja reikalingų materialinių išteklių, reikalingos profesijos specialistų telkimą;
- organizuoja hidrotechnikos statinio avarijos tyrimą.

Savivaldybės gydytojas organizuoja ir kontroliuoja asmens ir visuomenės sveikatos priežiūros organizavimą.

Šiaulių regiono aplinkos apsaugos departamento Plungės rajono agentūra:

- organizuoja aplinkos taršos tyrimus, taršos poveikio aplinkai masto ir aplinkai padarytos žalos nustatymą, atlieka teršalų sklaidos prognozes ir teikia jas institucijoms, dalyvaujančioms valdant ekstremaliąją situaciją;
- organizuoja į aplinką patekusių cheminių medžiagų sudėties nustatymą, jų identifikavimą, teikia trumpalaikę galimos poveikio zonos prognozę;
- koordinuoja ir kontroliuoja aplinkos būklės atkūrimą.

Telšių apskrities priešgaisrinė gelbėjimo valdyba:

- organizuoja ir koordinuoja gyventojų ir turto gelbėjimą, kitus gelbėjimo darbus, teikia nukentėjusiesiems pirmąją ir skubiąją medicinos pagalbą;
- pagal kompetenciją dalyvauja padarinių šalinimo darbuose.

Klaipėdos apskrities vyriausiasis policijos komisariatas:

- organizuoja ekstremaliosios situacijos židinyje esančio valstybinio, visuomeninio ir privataus turto apsaugą;
- organizuoja viešosios tvarkos užtikrinimą gyventojų susitelkimo, įlaipinimo į transportą, išlaipinimo iš jo ir laikinojo apgyvendinimo vietose, evakuojamųjų vežimo maršrutuose;
- organizuoja, koordinuoja evakuotų gyventojų registravimą laikinojo apgyvendinimo vietose, jų apskaitos tvarkymą;
- organizuoja asmenų ir pareigūnų, nesusijusių su gelbėjimo darbais, patekimo į ekstremaliosios situacijos židinį ribojimą, prireikus įveda specialių leidimų sistemą;
- organizuoja eismo reguliavimą gaisro teritorijoje;
- organizuoja žuvusiųjų atpažinimą, dingusių asmenų paiešką.

Plungės valstybinės maisto ir veterinarijos tarnyba organizuoja vandens, maisto produktų bei jų žaliavų laboratorinių tyrimų atlikimą ir rizikos vertinimą.

Telšių visuomenės sveikatos centras vykdo valstybinę visuomenės sveikatos saugos kontrolę ir užtikrina visuomenės sveikatos saugos teisės aktų reikalavimus atitinkančią aplinką.

VšĮ Plungės rajono greitoji medicinos pagalba teikia pirmąją medicininę pagalbą nukentėjusiesiems.

4. Valstybinio ekstremaliųjų situacijų valdymo plano, patvirtinto LRV 2010-10-20 nutarimu Nr. 1503 2. priede įvardytų ekstremaliųjų situacijų valdymo organizavimas ir koordinavimas.

4.1. Epifitotija, kenksmingos augalų ligos ir kenkėjai.

Atsakingoji institucija Savivaldybės administracijos direktorius.

Remiančiosios institucijos: Šiaulių regiono aplinkos apsaugos departamento Plungės rajono agentūra;
Lietuvos hidrometeorologijos tarnyba prie Aplinkos ministerijos.

Savivaldybės administracijos direktorius perspėja ir informuoja gyventojus, valstybės ir savivaldybių institucijas ir įstaigas, kitas įstaigas ir ūkio subjektus apie gresiančią ar susidariusią ekstremaliąją situaciją, galimus padarinius ir priemones jiems pašalinti ir apsaugojimo nuo ekstremaliosios situacijos būdus.

- Savivaldybės administracijos Žemės ūkio skyrius:

- organizuoja augalų ligų ar kenkėjų židinių lokalizavimą, nustato jų pobūdį;
- organizuoja ir koordinuoja priemones ekstremaliajai situacijai ir jos padariniams likviduoti.

Šiaulių regiono aplinkos apsaugos departamento Plungės rajono agentūra teikia pasiūlymus ir metodinę pagalbą Savivaldybės ESK ir suinteresuotoms institucijoms.

Lietuvos hidrometeorologijos tarnyba prie Aplinkos ministerijos užtikrina hidrometeorologinės informacijos ir prognozių teikimą Savivaldybės ESOC.

4.2. Miškų gaisrai.

Atsakingosios institucijos: Telšių apskrities priešgaisrinė gelbėjimo valdyba;
Telšių miškų urėdija.

Remiančiosios institucijos: Savivaldybės administracijos direktorius;
Klaipėdos apskrities vyriausiasis policijos komisariatas;
Šiaulių regiono aplinkos apsaugos departamento Plungės rajono agentūra;
Lietuvos hidrometeorologijos tarnyba prie Aplinkos ministerijos;
Telšių visuomenės sveikatos centras;
VšĮ Plungės rajono greitoji medicinos pagalba;
Lietuvos kariuomenės Jungtinio štabo Jungtinis situacijų skyrius.

Telšių apskrities priešgaisrinė gelbėjimo valdyba organizuoja ir koordinuoja gaisrų gesinimą, gyventojų ir turto gelbėjimą, kitus gelbėjimo darbus, teikia nukentėjusiems pirmąją ir skubiąją medicininę pagalbą.

Telšių miškų urėdija taiko visas būtinas prevencines priemones ir organizuoja gaisrų gesinimo technikos miškų gaisrams gesinti panaudojimą.

Savivaldybės administracijos direktorius:

- perspėja ir informuoja gyventojus, valstybės ir savivaldybių institucijas ir įstaigas, kitas įstaigas ir ūkio subjektus apie gresiančią ar susidariusią ekstremaliąją situaciją, galimus padarinius ir priemones jiems pašalinti ir apsaugojimo nuo ekstremaliosios situacijos būdus;

- telkia visas savivaldybėje esančias civilinės saugos sistemos pajėgas gyventojams evakuoti, organizuoja pagalbos teikimą nukentėjusiems, prireikus organizuoja evakuotų gyventojų apgyvendinimą;

- organizuoja reikalingų materialinių išteklių, reikalingos profesijos specialistų telkimą.

Savivaldybės gydytojas organizuoja ir kontroliuoja asmens ir visuomenės sveikatos priežiūros organizavimą.

Klaipėdos apskrities vyriausiasis policijos komisariatas:

- organizuoja ekstremaliosios situacijos židinyje esančio valstybinio, visuomeninio ir privataus turto apsaugą;
- organizuoja viešosios tvarkos užtikrinimą gyventojų susitelkimo, įlaipinimo į transportą, išlaipinimo iš jo ir laikinojo apgyvendinimo vietose, evakuojamųjų vežimo maršrutuose;
- organizuoja, koordinuoja evakuotų gyventojų registravimą laikinojo apgyvendinimo vietose, jų apskaitos tvarkymą;
- organizuoja asmenų ir pareigūnų, nesusijusių su gelbėjimo darbais, patekimo į ekstremaliosios situacijos židinį ribojimą, prireikus įveda specialių leidimų sistemą;
- organizuoja eismo reguliavimą gaisro teritorijoje.

Šiaulių regiono aplinkos apsaugos departamento Plungės rajono agentūra:

- organizuoja aplinkos taršos tyrimus, taršos poveikio aplinkai masto ir aplinkai padarytos žalos nustatymą, atlieka teršalų sklaidos prognozes ir teikia jas institucijoms, dalyvaujančioms valdant ekstremaliąją situaciją;
- organizuoja į aplinką patekusių cheminių medžiagų sudėties nustatymą, jų identifikavimą, teikia trumpalaikę galimos poveikio zonos prognozę.

Lietuvos hidrometeorologijos tarnyba prie Aplinkos ministerijos užtikrina hidrometeorologinės informacijos ir prognozių teikimą institucijoms, dalyvaujančioms valdant ekstremaliąją situaciją.

Telšių visuomenės sveikatos centras vykdo valstybinę visuomenės sveikatos saugos kontrolę ir užtikrina visuomenės sveikatos saugos teisės aktų reikalavimus atitinkančią aplinką.

VšĮ Plungės rajono greitoji medicinos pagalba teikia pirmąją medicininę pagalbą nukentėjusiesiems.

Lietuvos kariuomenės Jungtinio štabo Jungtinis situacijų skyrius vadovaudamasis sąveikos planu, telkia karinius vienetus padėti gesinti miškų (durpynų) gaisrus, vykdyti žvalgybą iš oro kilus miškų ir durpynų gaisrams.

4.3. Teršalų išsiliejimas.

Atsakingosios institucijos: Ūkio subjekto savininkas ir (ar) jo įgaliotas asmuo;
Šiaulių regiono aplinkos apsaugos departamento Plungės rajono agentūra.

Remiančiosios institucijos: Savivaldybės administracijos direktorius;
Telšių apskrities priešgaisrinė gelbėjimo valdyba;
Klaipėdos apskrities vyriausiasis policijos komisariatas;
Lietuvos hidrometeorologijos tarnyba prie Aplinkos ministerijos;
VĮ „Telšių regiono keliai“;
Plungės geležinkelio stotis.

Ūkio subjekto savininkas ir (ar) jo įgaliotas asmuo:

- informuoja apie teršalų išsiliejimą Šiaulių regiono aplinkos apsaugos departamento Plungės rajono agentūrą, Savivaldybės ESK pirmininką- Administracijos direktorių;
- telkia inžinerinę-statybinę techniką ir reikalingų profesijų specialistus gedimams ir avarijos padariniams šalinti;

- nuolat informuoja Savivaldybės ESK apie avarijos padarinių šalinimo eigą.

Šiaulių regiono aplinkos apsaugos departamento Plungės rajono agentūra:

- organizuoja aplinkos taršos tyrimus, taršos poveikio aplinkai masto ir aplinkai padarytos žalos nustatymą, atlieka teršalų sklaidos prognozes ir teikia jas institucijoms, dalyvaujančioms valdant ekstremaliąją situaciją;

- organizuoja į aplinką patekusių cheminių medžiagų sudėties nustatymą, jų identifikavimą, teikia trumpalaikę galimos poveikio zonos prognozę;

- koordinuoja ir kontroliuoja užterštos teritorijos darbų vykdymą ir aplinkos būklės atkūrimą.

Savivaldybės administracijos direktorius:

- perspėja ir informuoja gyventojus, valstybės ir savivaldybių institucijas ir įstaigas, kitas įstaigas ir ūkio subjektus apie gresiančią ar susidariusią ekstremaliąją situaciją, galimus padarinius ir priemones jiems pašalinti ir apsisaugojimo nuo ekstremaliosios situacijos būdus;

- telkia visas savivaldybėje esančias civilinės saugos sistemos pajėgas gyventojams evakuoti, organizuoja pagalbos teikimą nukentėjusiesiems, prireikus organizuoja evakuotų gyventojų apgyvendinimą;

- organizuoja reikalingų materialinių išteklių, reikalingos profesijos specialistų telkimą.

Telšių apskrities priešgaisrinė gelbėjimo valdyba:

- organizuoja teršimo incidentų likvidavimo darbus: vykdo žmonių paiešką, gelbėjimą ir laikinąjį evakuavimą, teikia pirmąją medicinos pagalbą, stabdo teršalų nutekėjimą, garavimą, apriboja pavojingų medžiagų patekimą į gruntą ir vandenį, surenka ir neutralizuoja pavojingas medžiagas;

- nustato likvidavime dalyvaujančioms civilinės saugos sistemos subjektams jų dislokacijos, riboto buvimo zonas.

Klaipėdos apskrities vyriausiasis policijos komisariatas užtikrina viešąją tvarką.

Lietuvos hidrometeorologijos tarnyba prie Aplinkos ministerijos užtikrina hidrometeorologinės informacijos ir prognozių teikimą institucijoms, dalyvaujančioms valdant ekstremaliąją situaciją.

VI „Telšių regiono keliai“:

- organizuoja laikinų kelių tiesimą, kad būtų užtikrinti gelbėjimo pajėgų veiksmai;

- organizuoja gelbėjimo darbus;

- užtikrina papildomų kelių ženklų įrengimą, siekiant užtikrinti saugų eismo reguliavimą.

Plungės geležinkelio stotis:

- informuoja apie teršalų išsiliejimą Šiaulių regiono aplinkos apsaugos departamento Plungės rajono agentūrą, Savivaldybės ESK pirmininką- Administracijos direktorių;

- telkia inžinerinę-statybinę techniką ir reikalingų profesijų specialistus gedimams ir avarijos padariniams šalinti;

- nuolat informuoja Savivaldybės ESK apie avarijos padarinių šalinimo eigą.

4.4. Transporto įvykiai, susiję su geležinkelių transporto ir automobilių kelių eismu ir įvykiais vežant pavojingą krovinį.

Atsakingosios institucijos: VI „Telšių regiono keliai“;

AB „Lietuvos geležinkeliai“ Plungės geležinkelio stotis.

Remiančiosios institucijos: Savivaldybės administracijos direktorius;

Telšių apskrities priešgaisrinė gelbėjimo valdyba;

Klaipėdos apskrities vyriausiasis policijos komisariatas;

Lietuvos hidrometeorologijos tarnyba prie Aplinkos ministerijos;

Šiaulių regiono aplinkos apsaugos departamento Plungės rajono agentūra;

Radiacinės saugos centras;

VšĮ Plungės rajono greitoji medicinos pagalba.

VI „Telšių regiono keliai“:

- organizuoja laikinų kelių tiesimą, kad būtų užtikrinti gelbėjimo pajėgų veiksmai;

- dalyvauja likviduojant avarijų padarinius;

- koordinuoja visų rūšių transporto sąveiką;

- užtikrina papildomų kelių ženklų įrengimą, siekiant užtikrinti saugų eismo reguliavimą.

AB „Lietuvos geležinkeliai“ Plungės geležinkelio stotis:

- informuoja apie transporto avariją suinteresuotas institucijas, Savivaldybės ESK pirmininką- Administracijos direktorių;

- telkia inžinerinę-statybinę techniką ir reikalingų profesijų specialistus gedimams ir avarijos padariniams šalinti;

- nuolat informuoja Savivaldybės ESK apie avarijos padarinių šalinimo eigą;
- dalyvauja likviduojant avarijų padarinius;
- koordinuoja visų rūšių transporto sąveiką.

Savivaldybės administracijos direktorius:

- perspėja ir informuoja gyventojus, valstybės ir savivaldybių institucijas ir įstaigas, kitas įstaigas ir ūkio subjektus apie gresiančią ar susidariusią ekstremaliąją situaciją, galimus padarinius ir priemones jiems pašalinti ir apsisaugojimo nuo ekstremaliosios situacijos būdus;
- telkia visas savivaldybėje esančias civilinės saugos sistemos pajėgas gyventojams evakuoti, organizuoja pagalbos teikimą nukentėjusiesiems, prireikus organizuoja evakuotų gyventojų apgyvendinimą;
- organizuoja papildomai reikalingų materialinių išteklių, reikalingos profesijos specialistų telkimą;
- organizuoja gyventojų, kurie atlieka gelbėjimo, paieškos darbus ekstremaliosios situacijos židinyje, ir civilinės saugos sistemos pajėgų, kurios ekstremaliosios situacijos židinyje atlieka gelbėjimo, paieškos ir neatidėliotinus darbus, likviduoja ekstremaliąsias situacijas ir šalina padarinius, aprūpinimą asmeninėmis apsaugos priemonėmis iš valstybės rezervo civilinės saugos priemonių atsargų.

Telšių apskrities priešgaisrinė gelbėjimo valdyba:

- koordinuoja gaisrų gesinimą, kitus gelbėjimo darbus, teikia nukentėjusiesiems pirmąją ir skubiąją medicinos pagalbą;
- organizuoja žmonių paieškos ir gelbėjimo darbus, sterijos užtikrina hidrometeorologinės informacijos ir prognozių teikimą institucijoms, dalyvaujančioms valdant ekstremaliąją situaciją.

Šiaulių regiono aplinkos apsaugos departamento Plungės rajono agentūra kartu su Telšių visuomenės sveikatos centru prireikus organizuoja cheminės taršos sudėties nustatymą, nuodingųjų medžiagų poveikio ekspertizę, teikia taršos sklidimo prognozę.

Radiacinės saugos centras:

- teikia skubią specializuotą techninę konsultaciją ir pagalbą;
- nustato visų valstybės ir savivaldybių institucijų, atliekančių gelbėjimo, paieškos ir tvarkymo darbus, darbuotojams reikalavimus, kokių radiacinės saugos priemonių jie turi laikytis, ir kontroliuoja, kaip vykdomi šie reikalavimai;
- prognozuoja įvykio padarinius ir teikia pasiūlymus, kaip jų išvengti ir juos likviduoti;
- organizuoja, koordinuoja ir atlieka radiologinius (dozimetrinius, spektrometrinius, paviršiaus taršos) tyrimus;
- koordinuoja mėginių atrinkimą, atlieka jų radiologinius tyrimus ir vertinimą;
- vertina radiologinius (dozimetrinius, spektrometrinius, paviršiaus taršos) tyrimų rezultatus ir jų pagrindu teikia pasiūlymus dėl gyventojų, darbuotojų ir aplinkos apsaugos nuo žalingo jonizuojančios spinduliuotės poveikio, teikia išvadą, pasiūlymus ir nustato reikalavimus dėl jonizuojančios spinduliuotės šaltinių ir radionuklidais užterštų objektų tvarkymo;
- vykdo darbų užterštoje zonoje valstybinę radiacinės saugos kontrolę ir priežiūrą, kontroliuoja taršos šalinimo eigą ir kokybę;
- kontroliuoja, kad būtų vykdoma darbus atliekančių specialistų individualios apšvitos dozimetrinė ir jų asmeninės apsaugos bei techninių priemonių taršos radioaktyviosiomis medžiagomis kontrolė;
- išgabenus jonizuojančios spinduliuotės šaltinius, įvertina dirbusių žmonių, naudotos įrangos ir aplinkos taršą radioaktyviosiomis medžiagomis;
- atlikus radioaktyviosios taršos matavimus, leidžia iš jonizuojančios spinduliuotės šaltinių buvimo vietos išnešti įrangą ar kitus daiktus, išvykti dezaktyvuotiems žmonėms;
- prireikus organizuoja apšvitintų žmonių siuntimą į atitinkamas asmens sveikatos priežiūros įstaigas;

- priima galutinį sprendimą, kuriuo konstatuoja, kad jonizuojančios spinduliuotės šaltiniai ar radionuklidais užteršti objektai yra tinkamai sutvarkyti ir toliau taikyti radiacinės saugos priemonės netikslinga;

- informuoja valstybės įmonę Radioaktyviųjų atliekų tvarkymo agentūrą, kad būtina paimti, išvežti, sutvarkyti ir saugoti jonizuojančios spinduliuotės šaltinius ir tvarkyti radionuklidais užterštus objektus, pateikia pirminę informaciją apie jų fizines charakteristikas ir radiacinės būklės įvertinimą (lygiavertės dozės galią, radionuklidą ir kita);

- išduoda leidimus gabenti radioaktyviąsias medžiagas;

- atlieka jonizuojančios spinduliuotės poveikio žmonėms tyrimus ir vertinimą.

VšĮ Plungės rajono greitoji medicinos pagalba teikia pirmąją medicininę pagalbą nukentėjusiesiems.

4.5. Pavojingos ar ypač pavojingos užkrečiamosios ligos (epidemijos ir (ar) pandemijos, bioterorizmas)

Atsakingoji institucija Telšių visuomenės sveikatos centras.

Remiančiosios institucijos: Savivaldybės administracijos direktorius;

Telšių apskrities priešgaisrinė gelbėjimo valdyba;

Klaipėdos apskrities vyriausiasis policijos komisariatas;

Lietuvos kariuomenės Jungtinio štabo Jungtinis situacijų

skyrius;

Plungės valstybinė maisto ir veterinarijos tarnyba.

Telšių visuomenės sveikatos centras:

- koordinuoja asmens ir visuomenės sveikatos priežiūros organizavimą;

- įvertina susidariusią ekstremaliąją situaciją, organizuoja pavojaus žmonių sveikatai ir gyvybei nustatymą;

- organizuoja užkrečiamųjų ligų nustatymą, užkrėstų teritorijų ar karantino skelbimą ir (ar) atšaukimą;

- organizuoja epidemiologinį tyrimą ir dalyvauja organizuojant kontrolės (valdymo) priemones;

- kontroliuoja, kaip užkrėstoje teritorijoje taikomos kontrolės (valdymo) priemonės, ir vertina jų veiksmingumą;

- Vyriausybei priėmus sprendimą dėl valstybės medicinos rezervo išteklių panaudojimo, organizuoja valstybės medicinos rezervo paskirstymą;

- koordinuoja medicininę-karantinę kontrolę pasienio kontrolės punktuose, siekdamas apsaugoti Plungės rajono savivaldybę bei kaimynines teritorijas nuo užkrečiamųjų ligų, taršos įvežimo ir išplitimo ar kito biologinės kilmės įvykio.

Savivaldybės administracijos direktorius:

- perspėja ir informuoja gyventojus, valstybės ir savivaldybių institucijas ir įstaigas, kitas įstaigas ir ūkio subjektus apie gresiančią ar susidariusią ekstremaliąją situaciją, galimus padarinius ir priemones jiems pašalinti ir apsaugojimo nuo ekstremaliosios situacijos būdus;

- telkia visas savivaldybėje esančias civilinės saugos sistemos pajėgas gyventojams evakuoti, organizuoja pagalbos teikimą nukentėjusiesiems, prireikus organizuoja evakuotų gyventojų apgyvendinimą;

- organizuoja papildomai reikalingų materialinių išteklių, reikalingos profesijos specialistų telkimą;

- organizuoja gyventojų, kurie atlieka gelbėjimo, paieškos darbus ekstremaliosios situacijos židinyje, ir civilinės saugos sistemos pajėgų, kurios ekstremaliosios situacijos židinyje atlieka gelbėjimo, paieškos ir neatidėliotinus darbus, likviduoja ekstremaliąsias situacijas ir šalina padarinius, aprūpinimą asmeninėmis apsaugos priemonėmis iš valstybės rezervo civilinės saugos priemonių atsargų;

- planuoja civilinės saugos priemones, kaip optimaliai panaudoti savivaldybės išteklius ūkio gyvybingumui ekstremaliosios situacijos atveju palaikyti, ekstremaliosios situacijos atveju palaikyti, ekstremaliosios situacijos židiniams lokalizuoti ir jos padariniams šalinti.

Savivaldybės administracijos Socialinės paramos skyrius teikia Savivaldybės ESK pasiūlymus dėl socialinės pagalbos ir garantijų suteikimo evakuotiems ir nukentėjusiems gyventojams.

Savivaldybės administracijos Švietimo skyrius pagal Telšių visuomenės sveikatos centro rekomendacijas, nustato ikimokyklinio ir priešmokyklinio ugdymo įstaigoms ir kitoms švietimo įstaigoms priemones, būtinas ugdymo (mokymo) procesui užkrėstoje teritorijoje organizuoti arba jam nutraukti.

Savivaldybės gydytojas kontroliuoja asmens ir visuomenės sveikatos priežiūrą.

Telšių apskrities priešgaisrinė gelbėjimo valdyba:

- organizuoja ekstremaliosios situacijos lokalizavimą, žmonių gelbėjimą, padarinių šalinimą užkrėstoje teritorijoje, teikia nukentėjusiems pirmąją ir skubiąją medicinos pagalbą.

Klaipėdos apskrities vyriausiasis policijos komisariatas:

- organizuoja teritorijų, kurioms taikomas karantino režimas, ribų apsaugą ir viešosios tvarkos palaikymą, organizuoja ir vykdo pasimetusių ir pasiklydusių asmenų paiešką;

- koordinuoja civilinės saugos sistemos pajėgų ir kitų tarnybų patekimą į ekstremaliosios situacijos židinio teritoriją;

- renka ir apdoroja informaciją apie aukas, organizuoja žuvusių gyventojų atpažinimą ir tapatybės nustatymą;

- palaiko nustatytą karantino režimą, padeda valdyti ekstremaliąją situaciją užkrėstoje teritorijoje.

Lietuvos kariuomenės Jungtinio štabo Jungtinis situacijų skyrius, vadovaudamasis sąveikos planu, telkia į pagalbą karinius vienetus.

Plungės valstybinė maisto ir veterinarijos tarnyba organizuoja vandens, gyvūninių ir negyvūninių maisto produktų, pašarų laboratorinių tyrimų atlikimą ir rizikos vertinimą.

4.6. Sausra (kaitra)

Atsakingoji institucija

Remiančiosios institucijos:

Savivaldybės administracijos direktorius.

Lietuvos hidrometeorologijos tarnyba;

Šiaulių regiono aplinkos apsaugos departamento Plungės rajono agentūra;

Valstybinės augalininkystės tarnybos prie ŽŪM Telšių regioninis skyrius;

Telšių apskrities priešgaisrinė gelbėjimo valdyba;

Telšių miškų urėdija;

Plungės valstybinė maisto ir veterinarijos tarnyba.

Savivaldybės administracijos direktorius:

- perspėja ir informuoja gyventojus, valstybės ir savivaldybių institucijas ir įstaigas, kitas įstaigas ir ūkio subjektus apie gresiančią ar susidariusią ekstremaliąją situaciją, galimus padarinius ir priemones jiems pašalinti ir apsaugojimo nuo ekstremaliosios situacijos būdus;

- telkia visas savivaldybėje esančias civilinės saugos sistemos pajėgas gyventojams evakuoti, organizuoja pagalbos teikimą nukentėjusiems, prireikus organizuoja evakuotų gyventojų apgyvendinimą;

- organizuoja reikalingų materialinių išteklių, reikalingos kvalifikacijos specialistų telkimą.

Savivaldybės administracijos Žemės ūkio skyrius:

- organizuoja ir koordinuoja priemones dėl gyvulių, žemės ūkio ir maisto produktų, augalų ir pašarų apsaugos, susidarius ekstremaliajai situacijai;

- organizuoja specialiąsias apsaugos ir nelaimių padarinių šalinimo priemones, privalomas visiems žemės valdytojams, savininkams ir naudotojams;

- teikia metodines rekomendacijas ūkininkams ir žemės ūkio subjektams dėl gyvulių, augalų ir pašarų apsaugos, susidarius ekstremaliajai situacijai;

- teikia pasiūlymus dėl kompensavimo už patirtus nuostolius mechanizmo.

Savivaldybės gydytojas kontroliuoja asmens ir visuomenės sveikatos priežiūrą.

Lietuvos hidrometeorologijos tarnyba užtikrina hidrometeorologinės informacijos ir prognozių teikimą institucijoms, dalyvaujančioms valdant ekstremaliają situaciją.

Šiaulių regiono aplinkos apsaugos departamento Plungės rajono agentūra teikia Savivaldybės ESK pasiūlymus dėl aplinkos apsaugos priemonių įgyvendinimo.

Valstybinės augalininkystės tarnybos prie ŽŪM Telšių regioninis skyrius atlieka žemės ūkio augalų ligų ir kenkėjų plitimo stebėjimus, įvertina ligų ir kenkėjų paplitimą ir informuoja žemės naudotojus, kontroliuoja saugaus maisto gamybą.

Telšių apskrities priešgaisrinė gelbėjimo valdyba koordinuoja gaisrų gesinimą, gyventojų ir turto gelbėjimą, kitus gelbėjimo darbus, teikia nukentėjusiesiems pirmąją ir skubiąją medicinos pagalbą.

Tekšių miškų ūrėdija taiko visas būtinas prevencines priemones ir prireikus organizuoja gaisrų gesinimo technikos miškų gaisrams gesinti panaudojimą.

Plungės valstybinė maisto ir veterinarijos tarnyba organizuoja vandens, gyvūninių ir negyvūninių maisto produktų, pašarų laboratorinių tyrimų atlikimą ir rizikos vertinimą.

4.7. Speigas (didelis šaltis)

Atsakingoji institucija

Remiančiosios institucijos:

Savivaldybės administracijos direktorius.

Lietuvos hidrometeorologijos tarnyba;

Telšių apskrities priešgaisrinė gelbėjimo valdyba;

Klaipėdos apskrities vyriausiasis policijos komisariatas;

UAB Plungės šilumos tinklai;

AB LESTO Klaipėdos regiono tinklo valdymo departamentas.

Savivaldybės administracijos direktorius:

- perspėja ir informuoja gyventojus, valstybės ir savivaldybių institucijas ir įstaigas, kitas įstaigas ir ūkio subjektus apie gresiančią ar susidariusią ekstremaliają situaciją, galimus padarinius ir priemones jiems pašalinti ir apsaugojimo nuo ekstremaliosios situacijos būdus;

- telkia visas savivaldybėje esančias civilinės saugos sistemos pajėgas gyventojams evakuoti, organizuoja pagalbos teikimą nukentėjusiesiems, prireikus organizuoja evakuotų gyventojų apgyvendinimą;

- organizuoja reikalingų materialinių išteklių, reikalingos kvalifikacijos specialistų telkimą.

Savivaldybės administracijos Žemės ūkio skyrius:

- teikia metodines rekomendacijas žemės ūkio subjektams ekstremaliosios situacijos atveju;

- dalyvauja organizuojant ir koordinuojant apsaugos ekstremaliųjų situacijų ir jų padarinių likvidavimo priemones;

- teikia pasiūlymus dėl kompensavimo už patirtus nuostolius mechanizmo.

Savivaldybės gydytojas kontroliuoja asmens ir visuomenės sveikatos priežiūrą.

Lietuvos hidrometeorologijos tarnyba užtikrina hidrometeorologinės informacijos ir prognozių teikimą institucijoms, dalyvaujančioms valdant ekstremaliają situaciją.

Telšių apskrities priešgaisrinė gelbėjimo valdyba koordinuoja gaisrų gesinimą, gyventojų ir turto gelbėjimą, kitus gelbėjimo darbus, teikia nukentėjusiesiems pirmąją ir skubiąją medicinos pagalbą.

Klaipėdos apskrities vyriausiasis policijos komisariatas organizuoja viešosios tvarkos užtikrinimą, ekstremaliosios situacijos židinyje esančio valstybinio, visuomeninio ir privataus turto apsaugą.

UAB Plungės šilumos tinklai taiko visas būtinas prevencines priemones, užtikrinant nuolatinį šilumos energijos tiekimą vartotojams.

AB LESTO Klaipėdos regiono tinklo valdymo departamentas taiko visas būtinas prevencines priemones, užtikrinant nuolatinį elektros energijos tiekimą vartotojams.

4.8. Uraganas

Atsakingosios institucijos:

Telšių apskrities priešgaisrinė gelbėjimo valdyba;
Klaipėdos apskrities vyriausiasis policijos komisariatas.

Remiančiosios institucijos:

Administracijos direktorius;
Lietuvos hidrometeorologijos tarnyba;
Lietuvos kariuomenės Jungtinio štabo Jungtinis situacijų skyrius;
AB LESTO Klaipėdos regiono tinklo valdymo departamentas.

Telšių apskrities priešgaisrinė gelbėjimo valdyba koordinuoja gaisrų gesinimą, gyventojų ir turto gelbėjimą, kitus gelbėjimo darbus, teikia nukentėjusiesiems pirmąją ir skubiąją medicinos pagalbą.

Klaipėdos apskrities vyriausiasis policijos komisariatas:

- organizuoja ekstremaliosios situacijos židinyje esančio valstybinio, visuomeninio ir privataus turto apsaugą;

- organizuoja viešosios tvarkos užtikrinimą gyventojų susitelkimo, įlaipinimo į transportą, išlaipinimo iš jo ir laikinojo apgyvendinimo vietose, evakuojamųjų vežimo maršrutuose;

- organizuoja, koordinuoja ir užtikrina evakuotų gyventojų registravimą laikinojo apgyvendinimo vietose, jų apskaitos tvarkymą;

- organizuoja asmenų ir pareigūnų, nesusijusių su gelbėjimo darbais, patekimo į ekstremaliosios situacijos židinį ribojimą, prireikus įveda specialių leidimų sistemą.

Administracijos direktorius:

- perspėja ir informuoja gyventojus, valstybės ir savivaldybių institucijas ir įstaigas, kitas įstaigas ir ūkio subjektus apie gresiančią ar susidariusią ekstremaliąją situaciją, galimus padarinius ir priemones jiems pašalinti ir apsaugojimo nuo ekstremaliosios situacijos būdus;

- telkia visas savivaldybėje esančias civilinės saugos sistemos pajėgas gyventojams evakuoti, organizuoja pagalbos teikimą nukentėjusiesiems, prireikus organizuoja evakuotų gyventojų apgyvendinimą.

Savivaldybės administracijos Žemės ūkio skyrius:

- teikia metodines rekomendacijas žemės ūkio subjektams ekstremaliosios situacijos atveju;

- dalyvauja organizuojant ir koordinuojant apsaugos ekstremaliųjų situacijų ir jų padarinių likvidavimo priemones;

- teikia pasiūlymus dėl kompensavimo už patirtus nuostolius mechanizmo.

Savivaldybės gydytojas koordinuoja asmens ir visuomenės sveikatos priežiūros organizavimą.

Lietuvos hidrometeorologijos tarnyba užtikrina hidrometeorologinės informacijos ir prognozių teikimą institucijoms, dalyvaujančioms valdant ekstremaliąją situaciją.

Lietuvos kariuomenės Jungtinio štabo Jungtinis situacijų skyrius, vadovaudamasis sąveikos planu, telkia į pagalbą karinius vienetus.

AB LESTO Klaipėdos regiono tinklo valdymo departamentas taiko visas būtinas prevencines priemones, užtikrinant nuolatinį elektros energijos tiekimą vartotojams.

4.9. Potvynis

Atsakingosios institucijos:

Telšių apskrities priešgaisrinė gelbėjimo valdyba;
Klaipėdos apskrities vyriausiasis policijos komisariatas.

Remiančiosios institucijos:

Administracijos direktorius;
Lietuvos hidrometeorologijos tarnyba;
Lietuvos kariuomenės Jungtinio štabo Jungtinis situacijų skyrius;
Telšių visuomenės sveikatos centras;
Šiaulių regiono aplinkos apsaugos departamento Plungės rajono agentūra.

Telšių apskrities priešgaisrinė gelbėjimo valdyba koordinuoja gaisrų gesinimą, žmonių paiešką, gelbėjimą ir skubų iškeldinimą iš ekstremaliųjų situacijų židinių, teikia nukentėjusiesiems pirmąją ir skubiąją medicinos pagalbą.

Klaipėdos apskrities vyriausiasis policijos komisariatas:

- organizuoja viešosios tvarkos užtikrinimą gyventojų susitelkimo, įlaipinimo į transportą, išlaipinimo iš jo ir laikinojo apgyvendinimo vietose, evakuojamųjų vežimo maršrutuose;
- organizuoja potvynio zonoje esančio valstybinio, visuomeninio ir privataus turto apsaugą;
- organizuoja žuvusiųjų atpažinimą, dingusių asmenų apskaitą ir paiešką;
- nustatyta tvarka registruoja evakuotus gyventojus laikinojo apgyvendinimo vietose;
- organizuoja asmenų ir pareigūnų, nesusijusių su gelbėjimo darbais, patekimo į ekstremaliosios situacijos židinių ribojimą, prireikus įveda specialių leidimų sistemą.

Administracijos direktorius:

- perspėja ir informuoja gyventojus, valstybės ir savivaldybių institucijas ir įstaigas, kitas įstaigas ir ūkio subjektus apie gresiančią ar susidariusią ekstremaliąją situaciją, galimus padarinius ir priemones jiems pašalinti ir apsisaugojimo nuo ekstremaliosios situacijos būdus;
- telkia visas savivaldybėje esančias civilinės saugos sistemos pajėgas gyventojams evakuoti, organizuoja pagalbos teikimą nukentėjusiesiems, prireikus organizuoja evakuotų gyventojų apgyvendinimą.

Savivaldybės administracijos Socialinės paramos skyrius teikia Administracijos direktoriui pasiūlymus dėl socialinės pagalbos suteikimo nukentėjusiems nuo potvynio ir evakuotiems iš potvynio zonos asmenims.

Savivaldybės gydytojas koordinuoja asmens ir visuomenės sveikatos priežiūros organizavimą.

Savivaldybės administracijos Švietimo skyrius organizuoja evakuotų mokyklinio amžiaus vaikų švietimą ir mokymą.

Lietuvos hidrometeorologijos tarnyba užtikrina stichinių ir katastrofinių hidrometeorologinių reiškinių stebėseną, duomenų perdavimą ir išankstinį perspėjimą.

Lietuvos kariuomenės Jungtinio štabo Jungtinis situacijų skyrius, vadovaudamasis sąveikos planu, telkia į pagalbą karinius vienetus.

Telšių visuomenės sveikatos centras sustiprina užkrečiamųjų ligų epidemiologinę priežiūrą ir kontrolę.

Šiaulių regiono aplinkos apsaugos departamento Plungės rajono agentūra, potvynio metu susidarius sąlygoms, dėl kurių galima aplinkos tarša, organizuoja aplinkos taršos tyrimus, taršos poveikio aplinkai masto ir aplinkai padarytos žalos nustatymą, atlieka teršalų sklaidos prognozes ir teikia jas institucijoms, dalyvaujančioms valdant ekstremaliąją situaciją.

4.10. Epizootijos (gyvulių susirgimai)

Atsakingoji institucija

Plungės valstybinė maisto ir veterinarijos tarnyba.

Remiančiosios institucijos:

Administracijos direktorius;
 Telšių apskrities priešgaisrinė gelbėjimo valdyba;
 Klaipėdos apskrities vyriausiasis policijos komisariatas;
 VI „Telšių regiono keliai“;
 Lietuvos hidrometeorologijos tarnyba;
 Lietuvos kariuomenės Jungtinio štabo Jungtinis situacijų skyrius.

Plungės valstybinė maisto ir veterinarijos tarnyba:

- vadovaujasi gyvūnų pavojingų užkrečiamųjų ligų neatidėliotųjų priemonių planais ir organizuoja jų įgyvendinimą;
- atlieka epizootinį tyrimą, organizuoja, koordinuoja ir pagal kompetenciją vykdo gyvūnų, maisto, pašarų ir vandens taršos pavojingais ir ypač pavojingais ligų sukėlėjais tyrimą, atlieka mikrobiologinės taršos stebėseną;
- nustato gyvūnų ligų profilaktines ir gyvūnų žudymo priemones, kontroliuoja, kaip jos vykdomos;
- kontroliuoja, kad būtų sunaikintas pavojingų ir ypač pavojingų ligų sukėlėjų užterštas maistas, pašarai, šalutiniai gyvūniniai produktai ir pašalintas geriamojo vandens kenksmingumas;
- nustato užkrėstoje teritorijoje gyvybiškai svarbių objektų funkcionavimo, žmonių ūkinės veiklos, kitų veiklos rūšių, susijusių su maisto ir pašarų tvarkymo tęstinumu, geriamojo vandens tiekimu, naminių gyvūnų priežiūra ir auginimu, ir kitas procedūras;
- kontroliuoja ir reglamentuoja maisto ir pašarų tvarkymo subjektų veiklą užkrėstoje teritorijoje;
- įvertina ekstremaliosios situacijos keliamą grėsmę gyvūnams ir apie diagnozuotas gyvūnų užkrečiamąsias ligas ir priemones joms likviduoti praneša suinteresuotoms institucijoms.

Administracijos direktorius:

- perspėja ir informuoja gyventojus, valstybės ir savivaldybių institucijas ir įstaigas, kitas įstaigas ir ūkio subjektus apie gresiančią ar susidariusią ekstremaliąją situaciją, galimus padarinius ir priemones jiems pašalinti ir apsaugojimo nuo ekstremaliosios situacijos būdus;
- telkia visas savivaldybėje esančias civilinės saugos sistemos pajėgas gyventojams evakuoti, organizuoja pagalbos teikimą nukentėjusiesiems, prireikus organizuoja evakuotų gyventojų apgyvendinimą.

Savivaldybės administracijos Žemės ūkio skyrius organizuoja ir kontroliuoja nuostolių, patirtų likviduojant epizootijas, atlyginimą gyvūnų augintojams.

Savivaldybės gydytojas vertina susidariusią ekstremaliąją situaciją, nustato pavojų žmonių sveikatai ir gyvybei.

Telšių apskrities priešgaisrinė gelbėjimo valdyba savivaldybės lygiu organizuoja ekstremaliosios situacijos lokalizavimą, žmonių ir turto gelbėjimą, padarinių šalinimą užkrėstoje teritorijoje.

Klaipėdos apskrities vyriausiasis policijos komisariatas:

- organizuoja teritorijų, kurioms taikomas karantino režimas, ribų apsaugą ir viešosios tvarkos palaikymą, organizuoja ir vykdo pasimetusių ir pasiklydusių asmenų paiešką;
- koordinuoja, kaip organizuojamas civilinės saugos sistemos pajėgų ir kitų tarnybų patekimas į ekstremaliojo įvykio židinio teritoriją;
- renka ir apdoroja informaciją apie aukas, organizuoja žuvusių gyventojų atpažinimą ir tapatybės nustatymą;
- organizuoja policijos pajėgų patelkimą, palaiko nustatytą karantino režimą, padeda vykdyti ekstremaliosios situacijos valdymą užkrėstoje teritorijoje.

VI „Telšių regiono keliai“ numato valstybinės reikšmės kelių apylankas ir pažymi jas kelio ženklais.

Lietuvos hidrometeorologijos tarnyba užtikrina hidrometeorologinės informacijos ir prognozių teikimą institucijoms, dalyvaujančioms valdant ekstremaliąją situaciją.

Lietuvos kariuomenės Jungtinio štabo Jungtinis situacijų skyrius, vadovaudamasis sąveikos planu, telkia į pagalbą karinius vienetus.

4.11. Masiniai neramumai.

Atsakingoji institucija

Klaipėdos apskrities vyriausiasis policijos komisariatas.

Remiančiosios institucijos:

Administracijos direktorius;

Lietuvos kariuomenės Jungtinio štabo Jungtinis situacijų skyrius.

Klaipėdos apskrities vyriausiasis policijos komisariatas organizuoja viešosios tvarkos užtikrinimą ir eismo reguliavimą masinių neramumų metu.

Administracijos direktorius:

- perspėja ir informuoja gyventojus, valstybės ir savivaldybių institucijas ir įstaigas, kitas įstaigas ir ūkio subjektus apie gresiančią ar susidariusią ekstremaliąją situaciją, galimus padarinius ir priemones jiems pašalinti ir apsisaugojimo nuo ekstremaliosios situacijos būdus;

- telkia visas savivaldybėje esančias civilinės saugos sistemos pajėgas gyventojams evakuoti, organizuoja pagalbos teikimą nukentėjusiesiems, prireikus organizuoja evakuotų gyventojų apgyvendinimą;

- koordinuoja asmens ir visuomenės sveikatos priežiūros organizavimą.

Lietuvos kariuomenės Jungtinio štabo Jungtinis situacijų skyrius, vadovaudamasis sąveikos planu, telkia į pagalbą karinius vienetus.

5. Valdymo organizavimas ekstremaliosios situacijos atveju

Valdymo tikslas – organizuoti, koordinuoti ir kontroliuoti Savivaldybės civilinės saugos ir gelbėjimo sistemai priskirtų funkcijų vykdymą ekstremaliųjų situacijų metu.

Savivaldybės ekstremaliųjų situacijų komisijos nuostatai reglamentuoja Plungės rajono savivaldybės ekstremaliųjų situacijų komisijos (toliau – Savivaldybės ESK) sudėtį, tikslus, funkcijas, teises ir darbo organizavimo tvarką.

Savivaldybės ESK – iš Savivaldybės tarybos narių, valstybės ir (ar) savivaldybės institucijų ir įstaigų valstybės tarnautojų ir (ar) darbuotojų, turinčių teisę spręsti atstovaujamos institucijos kompetencijai priskirtus uždavinius, sudaroma nuolatinė komisija, koordinuojanti ekstremaliųjų situacijų prevenciją, valdymą, likvidavimą ir padarinių šalinimą Plungės rajono savivaldybės teritorijoje.

Pagrindiniai savivaldybės ESK steigimo tikslai – pasiręsti greitai ir efektyviai valdyti Plungės rajono savivaldybės (toliau – savivaldybės) teritorijoje gresiančią ir (ar) susidariusią ekstremaliąją situaciją bei šalinti jos padarinius savivaldybėje esančiomis civilinės saugos sistemos pajėgomis ir naudojant savivaldybėje turimus arba iš kitų savivaldybių gautus materialinius išteklius.

Savivaldybės ESK savo veikloje vadovaujasi Lietuvos Respublikos vietos savivaldos įstatymu (Žin., 1994, Nr.55-1049; 2010, Nr.51-2480), Lietuvos Respublikos civilinės saugos įstatymu (Žin., 1998, Nr. 115-3230; 2009, Nr.159-7207), Savivaldybės ekstremaliųjų situacijų komisijos nuostatais ir kitais teisės aktais, reglamentuojančiais civilinės saugos sistemos veiklą.

Savivaldybės ESK sudėtį ir nuostatus tvirtina Savivaldybės administracijos direktorius.

Savivaldybės ESK priimti sprendimai privalomi visoms valstybės ir savivaldybės institucijoms ir įstaigoms, kitoms įstaigoms ir ūkio subjektams, dalyvaujantiems likviduojant savivaldybės lygio ekstremaliąją situaciją ir šalinant jos padarinius.

Savivaldybės ESK vykdo šias funkcijas:

- ne rečiau kaip kartą per metus aptaria savivaldybės civilinės saugos sistemos būklę, vertina savivaldybės institucijų ir įstaigų, kitų įstaigų ir ūkio subjektų pasirengimą reaguoti į ekstremaliasias situacijas ir imasi priemonių šiam pasirengimui gerinti;
- svarsto Savivaldybės ekstremaliųjų situacijų valdymo planą ir teikia jį tvirtinti Savivaldybės administracijos direktoriui;
- svarsto savivaldybės teritorijoje esančio pavojingojo objekto išorės avarinį (-ius) planą (-us) ir teikia jį (juos) tvirtinti Savivaldybės administracijos direktoriui;
- teikia Savivaldybės administracijos direktoriui pasiūlymus dėl Savivaldybės lygio ekstremaliosios situacijos skelbimo ir atšaukimo;
- teikia Savivaldybės administracijos direktoriui pasiūlymus dėl Savivaldybės ekstremaliosios situacijos operacijų vadovo, skiriamo vadovauti visoms civilinės saugos sistemos pajėgoms, dalyvaujančioms likviduojant ekstremalų įvykį ar ekstremaliąją situaciją ir šalinant jų padarinius ekstremaliosios situacijos židinyje, kandidatūras;
- gresiant ar susidarius savivaldybės lygio ekstremaliajai situacijai, teikia Savivaldybės administracijos direktoriui pasiūlymus dėl antro (sustiprinto) ir trečio (visiškos parengties) civilinės saugos sistemos parengties lygių skelbimo ir atšaukimo;
- teikia Savivaldybės administracijos direktoriui pasiūlymus dėl savivaldybės gyventojų evakavimo iš teritorijų, kuriose gali kilti realus didelis pavojus jų gyvybei ir (ar) sveikatai;
- priima sprendimus, reikalingus savivaldybėje gresiančiai ar susidariusiai ekstremaliajai situacijai valdyti;
- teikia visuomenei informaciją apie savivaldybėje gresiančią ar susidariusią ekstremaliąją situaciją, padarinių šalinimą ir vykdomas priemones gyventojų ir turto apsaugai užtikrinti;
- atsižvelgdama į gresiančios ar susidariusios ekstremaliosios situacijos pobūdį ar mastą, teikia Priešgaisrinės apsaugos ir gelbėjimo departamentui prie Vidaus reikalų ministerijos siūlymus dėl Lietuvos Respublikos Vyriausybės ekstremaliųjų situacijų komisijos sušaukimo;
- teikia Priešgaisrinės apsaugos ir gelbėjimo departamentui prie Vidaus reikalų ministerijos siūlymus dėl valstybės rezervo civilinės saugos priemonių atsargų naudojimo ekstremaliųjų situacijų metu;
- atlieka kitas teisės aktų nustatytas su civilinės saugos sistemos uždavinių įgyvendinimu susijusias funkcijas.
Savivaldybės ESK, vykdydama jai pavestas funkcijas ir pareigas, turi teisę:
 - gauti iš valstybės ir savivaldybės institucijų ir įstaigų, kitų įstaigų ir ūkio subjektų išsamią informaciją savivaldybės civilinės saugos parengties, pajėgų ir išteklių, įskaitant maisto ir kitų būtiniausių prekių atsargas, klausimais;
 - priimti sprendimus dėl gelbėjimo ir neatidėliotinių darbų organizavimo ir pavesti juos vykdyti valstybės ir savivaldybės institucijoms ir įstaigoms, kitoms įstaigoms ir ūkio subjektams;
 - prirėkus kvieisti Lietuvos ūkio ir mokslo specialistus pavojingųjų objektų veiklos ekspertizei atlikti, avarijų bei stichinių nelaimių padarinių šalinimo darbų vykdymo technologijoms patikslinti ir darbams vykdyti;
 - teikti Savivaldybės administracijos direktoriui pasiūlymus dėl prašymo gretimos (gretimų) savivaldybės (savivaldybių) pagalbos gyventojams evakuoti, gelbėjimo, paieškos ir neatidėliotiniams darbams atlikti, ekstremaliajam įvykiui ar ekstremaliosioms situacijoms likviduoti ir jų padariniams šalinti, kai savivaldybėje esančių civilinės saugos sistemos pajėgų ir materialinių išteklių nepakanka;
 - ekstremaliosios situacijos padariniams lokalizuoti ir šalinti, gelbėjimo darbams atlikti panaudoti visas savivaldybės teritorijoje esančias pajėgas ir materialinius išteklius;
 - teisės aktų nustatyta tvarka prašyti leidimo panaudoti valstybės rezervo civilinės saugos priemones;
 - priimti sprendimus dėl ūkio subjektų ir kitų įstaigų turimų materialinių išteklių pasitelkimo neatidėliotinais atvejais;

- priimti sprendimus dėl gyventojų pasitelkimo atlikti privalomus darbus, būtinus ekstremaliajai situacijai likviduoti ir jos padariniams šalinti.

Savivaldybės ESK darbui vadovauja pirmininkas – Savivaldybės administracijos direktorius, kai jo nėra – vienas iš Savivaldybės ESK narių Komisijos pirmininko pavedimu.

Savivaldybės ESK pirmininkas, savivaldybėje gresiant ekstremaliajai situacijai arba jai susidarius, sušaukia posėdžius ir organizuoja Komisijos darbą. Savivaldybės ESK nariai turi susirinkti nedelsdami – per pusę valandos, o ne darbo metu, poilsio ir švenčių dienomis - kaip galima greičiau – ne ilgiau kaip per vieną valandą.

Savivaldybės ESK pirmininkas ne rečiau kaip vieną kartą per metų ketvirtį šaukia ESK posėdį. Posėdis laikomas teisėtu, jeigu jame dalyvauja ne mažiau kaip du trečdaliai Savivaldybės ESK narių.

Savivaldybės ESK sprendimai priimami dalyvaujančių posėdyje narių balsų dauguma. Balsams pasiskirsčius po lygiai, lemiamas yra Savivaldybės ESK pirmininko, o kai jo nėra – Komisijai vadovaujančio Komisijos nario balsas.

Savivaldybės ESK sprendimai įforminami posėdžių protokolais, kuriuos pasirašo posėdžio pirmininkas ir posėdžio sekretorius.

Savivaldybės ESK nariui negalint dalyvauti posėdyje, į posėdį gali atvykti kitas, jį delegavusios institucijos įgaliotas, atstovas.

Į Savivaldybės ESK posėdį gali būti kviečiami ir kiti asmenys.

Savivaldybės ESK pirmininkas:

- vadovauja Komisijos darbui ir atsako už jai pavestų funkcijų vykdymą;
- šaukia planinius ir neeilinius posėdžius, tvirtina jų darbotvarkes;
- kontroliuoja, kaip Savivaldybės ekstremaliųjų situacijų operacijų centras vykdo Komisijos sprendimus;

- vykdo kitas teisės aktų nustatytas funkcijas.

Savivaldybės ESK priimtų sprendimų dėl įvykių, ekstremaliųjų įvykių ir ekstremaliųjų situacijų likvidavimo, padarinių šalinimo, gyventojų ir turto gelbėjimo įgyvendinimą organizuoja ir koordinuoja Savivaldybės ekstremaliųjų situacijų operacijų centras.

6. Operacijų centro veiklos tikslai, uždaviniai ir funkcijos

Operacijų centro veiklos tikslai – vykdyti ekstremaliųjų situacijų prevenciją, užtikrinti Ekstremalių situacijų komisijos priimtų sprendimų įgyvendinimą, organizuoti ir koordinuoti įvykių, ekstremaliųjų įvykių ir ekstremaliųjų situacijų likvidavimą, padarinių šalinimą, gyventojų ir turto gelbėjimą.

Operacijų centro uždaviniai:

- užtikrinti Ekstremalių situacijų komisijos priimtų sprendimų įgyvendinimą;
- pagal kompetenciją organizuoti ir koordinuoti įvykio, ekstremaliojo įvykio ar ekstremaliosios situacijos likvidavimą, padarinių šalinimą, gyventojų ir turto gelbėjimą.

Operacijų centras, vykdydamas jam pavestus uždavinius, atlieka šias funkcijas:

- pagal kompetenciją įgyvendina Ekstremalių situacijų komisijos sprendimus ekstremaliųjų situacijų prevencijos klausimais;

- pagal kompetenciją renka, analizuoja ir vertina duomenis ir informaciją apie įvykį, ekstremalų įvykį, gresiančią ar susidariusią ekstremaliąją situaciją, prognozuoja jų eigą ir mastą, numato civilinės saugos priemones ir gelbėjimo veiksmus;

- teisės aktų nustatyta tvarka organizuoja gyventojų, valstybės ir savivaldybės institucijų ir įstaigų, kitų įstaigų ir ūkio subjektų perspėjimą ir informavimą apie įvykį, ekstremalų įvykį ar ekstremaliąją situaciją, galimus padarinius, jų šalinimo priemones ir apsisaugojimo nuo ekstremaliosios situacijos būdus;

- keičiasi informacija su kitų institucijų operacijų centrais, analizuodamas, vertindamas įvykio, ekstremaliojo įvykio ar ekstremaliosios situacijos eigą;
- organizuoja ir koordinuoja civilinės saugos sistemos pajėgų telkimą įvykių, ekstremaliųjų įvykių ar ekstremaliųjų situacijų likvidavimo, padarinių šalinimo, gyventojų ir turto gelbėjimo metu;
- organizuoja ir koordinuoja materialinių išteklių, kurie teisės aktų nustatyta tvarka gali būti panaudoti įvykiui, ekstremaliajam įvykiui ar ekstremaliajai situacijai likviduoti, padariniams šalinti, valstybės ir savivaldybės institucijų ir įstaigų, kitų įstaigų, ūkio subjektų veiklai palaikyti ar atkurti, telkimą šiems tikslams pasiekti;
- pagal kompetenciją koordinuoja civilinės saugos sistemos subjektų veiksmus įvykių, ekstremaliųjų įvykių ir ekstremaliųjų situacijų metu;
- teikia Ekstremalių situacijų komisijai pasiūlymus dėl reikiamų civilinės saugos sistemos pajėgų, racionalaus ir veiksmingo Lietuvos Respublikos Vyriausybės ir kitų institucijų skirtų finansinių ir kitų materialinių išteklių panaudojimo ekstremaliosios situacijos padariniams šalinti;
- atlieka kitas teisės aktų nustatytas su civilinės saugos sistemos uždavinių įgyvendinimu susijusias funkcijas.

6.1. Operacijų centro sudarymas ir darbo organizavimas

Operacijų centrą sudaro Operacijų centro koordinatorius ir nariai, kuriuos skiria Administracijos direktorius. Operacijų centras sudaromas iš valstybės ir Savivaldybės institucijų ir įstaigų valstybės tarnautojų ir (ar) darbuotojų, ūkio subjektų darbuotojų. Į Operacijų centro sudėtį gali būti įtraukiami ir civilinės saugos sistemos pajėgų atstovai.

Operacijų centro koordinatorius:

- organizuoja, koordinuoja ir kontroliuoja Operacijų centrui priskirtų uždavinių vykdymą ir funkcijų atlikimą;
- pagal kompetenciją koordinuoja visų civilinės saugos sistemos pajėgų, dalyvaujančių likviduojant ekstremalų įvykį ar ekstremaliają situaciją ir šalinant jų padarinius ekstremaliosios situacijos židinyje, veiksmus, iki paskiriamas Ekstremaliosios situacijos operacijų vadovas, kai nėra gelbėjimo darbų vadovo;
- pagal kompetenciją teikia Ekstremalių situacijų komisijai, ekstremaliosios situacijos operacijų vadovui pasiūlymus dėl gresiančiai ar susidariusiai ekstremaliajai situacijai valdyti ir padariniams šalinti reikalingų priemonių ir veiksmų.

Operacijų centro koordinatorius pavaldus ir atskaitingas ekstremaliosios situacijos operacijų vadovui.

Administracijos direktorius, steigdamas Operacijų centrą, Operacijų centro narius paskiria į grupes. Paskirti Operacijų centro grupių vadovai pavaldūs Operacijų centro koordinatoriui.

Operacijų centrą sudaro šios grupės:

- operacinio vertinimo, ekstremaliųjų situacijų prevencijos ir administravimo;
- informacijos valdymo ir visuomenės informavimo;
- elektroninių ryšių organizavimo ir palaikymo;
- materialinio techninio aprūpinimo.

6.2. Operacinio vertinimo, ekstremaliųjų situacijų prevencijos ir administravimo grupė:

- teisės aktų nustatyta tvarka vykdo ekstremaliųjų situacijų prevenciją pagal Savivaldybės kompetenciją;
- prognozuoja įvykio, ekstremaliojo įvykio ir ekstremaliosios situacijos eigą, jos padarinių pobūdį ir mastą, planuoja civilinės saugos priemones ir gelbėjimo veiksmus;
- įvertina susidariusią situaciją ir, suderinusi su Operacijų centro koordinatoriumi, teikia Ekstremaliosios situacijos operacijų vadovui pasiūlymus dėl reikiamų civilinės saugos sistemos pajėgų,

racionalaus ir veiksmingo finansinių ir kitų materialinių išteklių panaudojimo gresiančios ar susidariusios ekstremaliosios situacijos padariniams šalinti;

- organizuoja ir koordinuoja įvykio, ekstremaliojo įvykio ir ekstremaliosios situacijos likvidavimą, padarinių šalinimą, gyventojų ir turto gelbėjimą ir evakuavimą;

- koordinuoja gelbėjimo, paieškos ir neatidėliotinus darbus, civilinės saugos sistemos pajėgų telkimą ir veiksmus;

- koordinuoja veiksmus ir keičiasi informacija su kitų institucijų operacijų centrais, analizuodama, vertindama ir prognozuodama įvykio, ekstremaliojo įvykio ir ekstremaliosios situacijos eigą;

- užtikrina Operacijų centro dokumentų įforminimą ir tvarkymą;

- užtikrina Operacijų centro įrangos eksploatavimą ir techninę priežiūrą;

- užtikrina Operacijų centro darbo vietų nuolatinį aprūpinimą darbui reikalingomis priemonėmis.

6.3. Informacijos valdymo ir visuomenės informavimo grupė:

- organizuoja, analizuoja ir vertina informaciją ir duomenis apie įvykį, ekstremalų įvykį ar ekstremaliąją situaciją;

- surinktą, išanalizuotą ir įvertintą informaciją apie įvykį, ekstremalų įvykį ar ekstremaliąją situaciją, suderinusi su Operacijų centro koordinatoriumi, perduoda Ekstremaliosios situacijos operacijų vadovui;

- perduoda Savivaldybės Ekstremalių situacijų komisijos, Ekstremaliosios situacijos operacijų vadovo sprendimus ir kitą būtiną informaciją civilinės saugos sistemos pajėgoms ir kitiems civilinės saugos sistemos subjektams;

- rengia visuomenei informaciją apie gresiančią ar susidariusią ekstremaliąją situaciją, galimus jos padarinius, jų šalinimo priemones ir apsisaugojimo nuo ekstremaliosios situacijos būdus;

- organizuoja spaudos konferencijas;

- teisės aktų nustatyta tvarka organizuoja gyventojų, valstybės ir savivaldybės institucijų ir įstaigų, kitų įstaigų ir ūkio subjektų perspėjimą ir informavimą apie įvykį, ekstremalų įvykį ar ekstremaliąją situaciją, galimus jos padarinius, jų šalinimo priemones ir apsisaugojimo būdus.

6.4. Elektroninių ryšių organizavimo ir palaikymo grupė:

- atsižvelgdama į įvykio, ekstremaliojo įvykio ir ekstremaliosios situacijos eigą ir prognozę, planuoja Operacijų centro ryšių, duomenų perdavimo įrangos ir sistemų veiklą, užtikrina tinkamą Operacijų centro ryšių sistemų būklę;

- užtikrina Operacijų centro elektroninės informacijos apsaugą;

- užtikrina turimų Operacijų centro informacinių sistemų darbą.

6.5. Materialinio techninio aprūpinimo grupė:

- Ekstremaliosios situacijos operacijų vadovo nurodymu organizuoja būtinų materialinių išteklių, kurie teisės aktų nustatyta tvarka gali būti panaudoti įvykiui, ekstremaliajam įvykiui ir ekstremaliajai situacijai likviduoti ir jų padariniams šalinti, valstybės ir savivaldybės institucijų ir įstaigų, kitų įstaigų, ūkio subjektų veiklai palaikyti ir atkurti, telkimą šiems tikslams pasiekti;

- organizuoja materialinių išteklių, reikalingų būtiniausioms gyvenimo sąlygoms atkurti įvykio, ekstremaliojo įvykio ir ekstremaliosios situacijos metu, telkimą gyventojams.

Operacijų centras pagal kompetenciją vykdo kitus Operacijų centro koordinatoriaus sprendimus, būtinus Savivaldybės Ekstremalių situacijų komisijos ir (ar) Ekstremaliosios situacijos operacijų vadovo priimtiems sprendimams ir (ar) kitiems Operacijų centro uždaviniams įgyvendinti.

Operacijų centras, atlikdamas funkcijas, turi teisę gauti iš valstybės ir Savivaldybės institucijų ir įstaigų, kitų įstaigų, ūkio subjektų išsamią informaciją apie įvykį, ekstremalų įvykį ar ekstremaliąją situaciją, jų turimas civilinės saugos sistemos pajėgas ir materialinius išteklius, kurie galėtų būti panaudoti gelbėjimo, paieškos ir neatidėliotiniams darbams atlikti, gresiančiai ar susidariusiai ekstremaliajai situacijai likviduoti, jų padariniams šalinti.

Operacijų centro pasirengimas valdyti ekstremaliąsias situacijas įvertinamas teisės aktų nustatyta tvarka per organizuojamas civilinės saugos pratybas.

6.6 Operacijų centro sušaukimas ir veikla

Savivaldybės administracijos direktorius Operacijų centrą sušaukia:

- gresiant ar susidarius ekstremaliajai situacijai;
- teisės aktų nustatyta tvarka paskelbus trečią (visiškos parengties) civilinės saugos sistemos parengties lygį;
- per civilines saugos pratybas.

Atsižvelgdamas į įvykio, ekstremaliojo įvykio ir ekstremaliosios situacijos mastą ir pobūdį, taip pat Operacijų centro sušaukimo tikslus, Operacijų centro koordinatorius:

- gali inicijuoti viso Operacijų centro ar reikiamų Operacijų centro grupių arba kai kurių jų narių sušaukimą;
- gali kreiptis į kitas kompetentingas valstybės, Savivaldybės institucijas, įstaigas ir ūkio subjektus su prašymu skirti atstovus, kurie padėtų užtikrinti Operacijų centro veiklą;
- ne rečiau kaip vieną kartą per metų ketvirtį šaukia Operacijų centro planinį posėdį.

Operacijų centro nutarimai įforminami posėdžio protokolais, kuriuos pasirašo posėdžio pirmininkas ir posėdžio sekretorius.

Operacijų centro nariai pavaldūs Operacijų centro koordinatoriui.

Dėl svarbios priežasties neatvykus Operacijų centro koordinatoriui, Savivaldybės administracijos direktorius žodiniu pavedimu paveda koordinatoriaus funkcijas atlikti kitam Operacijų centro grupės vadovui ar nariui.

Dėl svarbios priežasties neatvykus grupės vadovui, koordinatorius laikinai paskiria kitą grupės vadovą iš tos pačios grupės.

Operacijų centro nariai atlieka jiems pavestas funkcijas iš anksto įrengtose Operacijų centro patalpose ir (ar) darbo vietose, ar kitose patalpose. Operacijų centro koordinatoriaus sprendimu Operacijų centro nariai gali dirbti slėptuvėje, kai būtina užtikrinti jų apsaugą nuo gyvybei ar sveikatai pavojingų veiksnių, atsiradusių dėl gresiančios ar susidariusios ekstremaliosios situacijos.

Operacijų centro nariai darbo metu turi susirinkti nedelsdami, o ne darbo metu, poilsio ir švenčių dienomis – kaip galima greičiau.

Plungės rajono savivaldybės ekstremalių situacijų komisija ir Ekstremaliųjų situacijų operacijų centras informuoja Kretingos, Skuodo, Klaipėdos, Telšių, Mažeikių rajonų ir Rietavo savivaldybes apie įvykusias ekstremaliąsias situacijas Plungės rajono savivaldybės teritorijoje, kurių mastai gali išplisti už savivaldybės ribų į kaimyninių rajonų teritorijas.

Informacija pateikiama Savivaldybės ekstremaliųjų situacijų komisijos ir Operacijų centro telefoninio bei faksimilinio ryšio priemonėmis. Kaimyniniai rajonai analogišką informaciją teikia Plungės ekstremaliųjų situacijų komisijai ir Ekstremaliųjų situacijų operacijų centrui.

7. Savivaldybės lygio ekstremaliosios situacijos valdymo schema

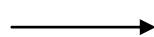
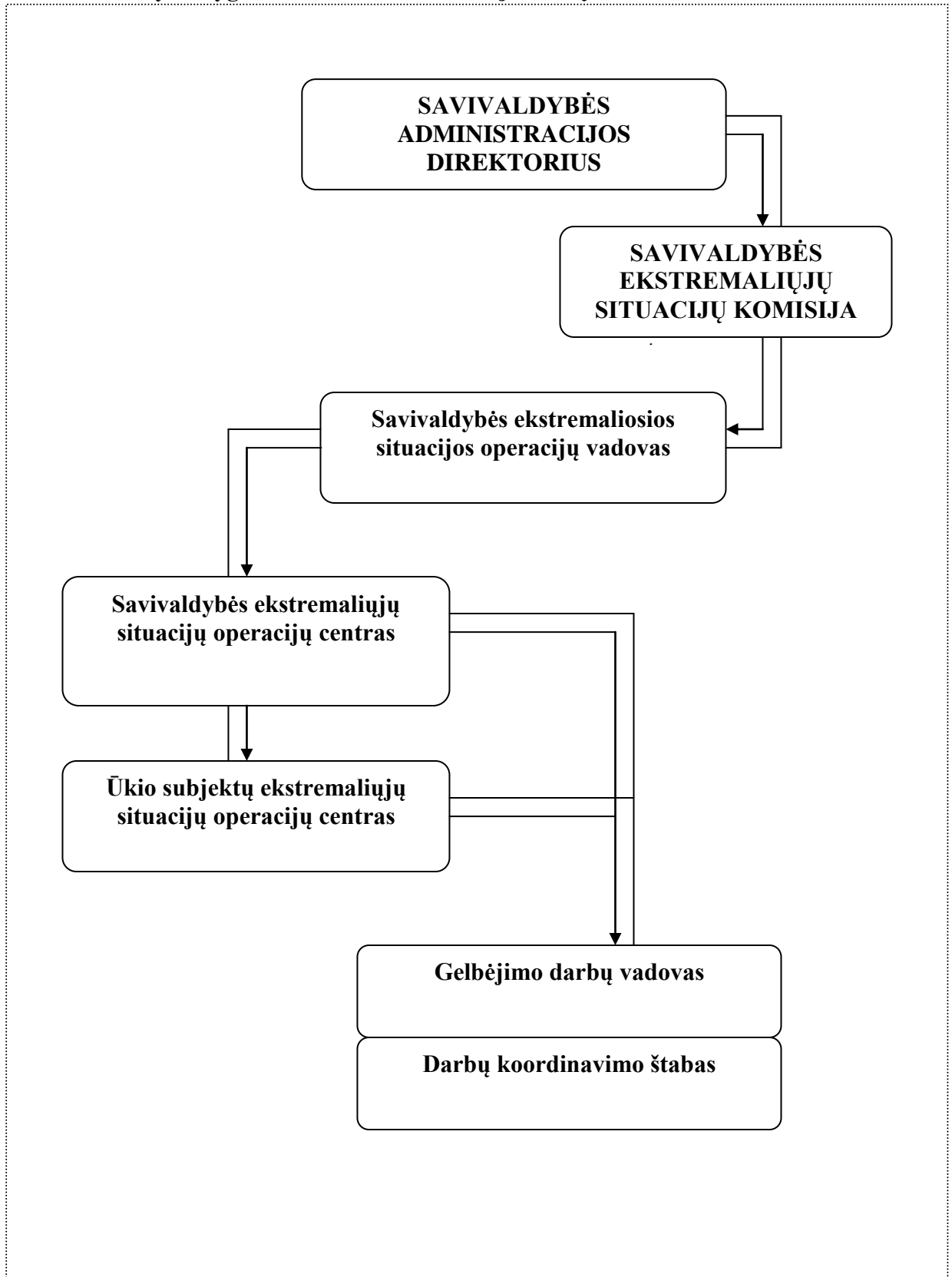

- valdymas;

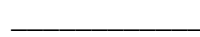

- keitimasis

8. Savivaldybės administracijos ir jos struktūrinių padalinių veiklos tęstinumo užtikrinimas gresiant ar susidarius ekstremaliosioms situacijoms.

Gręšiant ar susidarius ypač ekstremaliosioms situacijoms, kai Savivaldybė nebegalės dirbti nuolatinėje darbo vietoje Savivaldybės administracijos pastate, Vytauto g. 12, Plungės mieste, ir vykdyti savo nustatytą funkciją, Savivaldybės ESK priima sprendimą dėl Savivaldybės administracijos padalinių veiklos tęstinumo užtikrinimo.

Galimos darbo vietos, paskelbus Savivaldybės administracijos darbuotojų evakavimą ar skubą iškeldinimą iš darbo vietų, bus numatytos šios:

- miesto teritorijoje esančios mokyklos pastate;
- ne miesto teritorijoje esančiame kultūros centre ar mokyklos pastate.

Darbo vietų aprūpinimą užtikrins Savivaldybės ESOC Operacinio vertinimo, ekstremaliųjų situacijų prevencijos ir administravimo grupė.

9. Materialinių išteklių telkimas ekstremaliųjų situacijų atvejais gelbėjimo, paieškos ir neatidėliotiniams darbams atlikti, ekstremaliosioms situacijoms likviduoti ir jų padariniams šalinti, savivaldybės institucijų ir įstaigų, ūkio subjektų, kitų įstaigų veiklai palaikyti ir atkurti.

Ekstremaliųjų situacijų atvejais gelbėjimo, paieškos ir neatidėliotiniams darbams atlikti, ekstremaliosioms situacijoms likviduoti ir jų padariniams šalinti, savivaldybės institucijų ir įstaigų, ūkio subjektų, kitų įstaigų veiklai palaikyti ir atkurti, Savivaldybės administracijos direktoriaus reikalavimu ūkio subjektai, kitos įstaigos, su kuriais sudarytos sutartys, teikia materialinius išteklius.

Neatidėliotinais atvejais, kai kyla didelis pavojus gyventojų gyvybei, sveikatai, aplinkai ar turtui, visi ūkio subjektai ir kitos įstaigos Administracijos direktoriaus reikalavimu teikia turimus materialinius išteklius gelbėjimo darbų vadovui ar Ekstremaliosios situacijos operacijų vadovui - į Savivaldybės administracijos direktoriaus nurodytą vietą teikia visi ūkio subjektai ir kitos įstaigos.

Kai savivaldybėje esančių civilinės saugos sistemos pajėgų ir materialinių išteklių nepakanka, Savivaldybės administracijos direktorius prašo gretimos (gretimų) savivaldybės (savivaldybių) pagalbos gyventojams evakuoti, gelbėjimo, paieškos ir neatidėliotiniams darbams atlikti, ekstremaliajam įvykiui ar ekstremaliosioms situacijoms likviduoti ir jų padariniams šalinti.

Vadovaujantis LR Vyriausybės nustatyta tvarka Savivaldybės administracijos direktorius ekstremaliųjų situacijų padarinių likvidavimui gali pasitelkti gyventojus, ūkio subjektus ir kitas įstaigas.

10. Civilinės saugos sistemos gretimų savivaldybių pagalbos prašymas ir priėmimas, gresiant ar susidarius savivaldybės lygio ekstremaliajai situacijai.

Kai savivaldybės lygio ekstremaliosios situacijos padariniams likviduoti savivaldybės materialinių išteklių, civilinės saugos sistemos ir Lietuvos kariuomenės pajėgų nepakanka arba jų nėra, kreipiamasi pagalbos į gretimas savivaldybes, su kuriomis pasirašyti tarpusavio pagalbos planai.

Savivaldybės ekstremaliosios situacijos operacijų vadovas per Savivaldybės ekstremaliųjų situacijų operacijų centrą informuoja Savivaldybės ekstremaliųjų situacijų komisijos pirmininką apie materialinių išteklių ir civilinės saugos sistemos pajėgų, reikalingų ekstremaliųjų situacijų, ekstremaliųjų įvykių padariniams likviduoti, poreikį. Savivaldybės ekstremaliųjų situacijų komisija, išnagrinėjusi Savivaldybės ekstremaliosios situacijos operacijų vadovo prašymą, teikia Administracijos direktoriui pasiūlymus dėl kreipimosi pagalbos į gretimas savivaldybes.

Administracijos direktoriui priėmus sprendimą kreiptis pagalbos, Savivaldybės ekstremaliųjų situacijų komisijos vadovas perduoda prašymą gretimoms savivaldybėms.

Savivaldybės ekstremaliųjų situacijų operacijų centras, vadovaudamasis pasirašytais tarpusavio pagalbos planais, koordinuoja civilinės saugos pagalbos priėmimą.

Savivaldybės ekstremaliųjų situacijų operacijų centrui koordinuoja civilinės saugos pagalbos priemonių paskirstymą savivaldybėje.

11. Sanitarinio švarinimo organizavimas, jo atlikimo vietos, būtinos priemonės ir materialiniai ištekliai.

Vartojamos sąvokos:

- **biologinis užterštumas** – žmonių užterštumas biologinėmis medžiagomis, mikroorganizmais;
- **cheminis užterštumas** - žmonių užterštumas cheminėmis medžiagomis skysčių, dujų ar aerosolių pavidalu;
- **radioaktyvusis užterštumas** – medžiagos, paviršiaus bei žmonių užterštumas radioaktyviosiomis medžiagomis;
- **tarša** – biologinis, radioaktyvusis bei cheminis žmonių užterštumas;
- **sanitarinis švarinimas** – taršos pašalinimas nuo nukentėjusių žmonių;
- **sanitarinio švarinimo punktas** – pastatas arba šiam tikslui pritaikytos patalpos, kuriame (kuriuose) vykdomas žmonių sanitarinis švarinimas;
- **„nešvari“ zona** – sanitarinio švarinimo punkto patalpos, kuriose vykdoma nukentėjusių žmonių registracija, pirminė sveikatos būklės apžiūra ir taršos kontrolė;
- **žmonių sanitarinio švarinimo zona** – sanitarinio švarinimo punkto patalpos, kuriose vykdomas nukentėjusių žmonių sanitarinis švarinimas;
- **„švari“ zona** – sanitarinio švarinimo punkto patalpos, neužterštos biologinėmis, radioaktyviosiomis bei cheminėmis medžiagomis;

Atsižvelgiant į ekstremaliosios situacijos mastą ir pavojų žmonėms, gali būti priimamas sprendimas dėl jų evakuavimo iš ekstremalaus įvykio židinio. Evakuojamų žmonių sanitarinis švarinimas vykdomas, vadovaujantis Lietuvos higienos norma HN 57:1995 bei Lietuvos higienos normos HN 99:2000 reikalavimais.

Nukentėjusių žmonių sanitarinis švarinimas atliekamas Sanitarinio švarinimo punktuose, kurie įrengiami tarpiniuose gyventojų evakuavimo punktuose.

Esant ekstremalioms sąlygoms, žmonių sanitariniam švarinimui taip pat gali būti pritaikomi komunalinės-buitinės paskirties pastatai, kuriuose yra galimybė užtikrinti būtinas žmonių sanitariniam švarinimui sąlygas:

- įmonių, sporto įstaigų sanitarinės buitinės patalpos (rūbinės, dušai, prausyklos), kuriose vienu metu telpa ne mažiau kaip 10 žmonių;
- pirtys, baseinai.

Renkantis objektą, kuriame numatoma įrengti Sanitarinio švarinimo punktą, būtina atsižvelgti į tai, ar:

- yra geri žmonių transportavimo keliai;
- yra aikštelės transportui;
- yra laikino žmonių buvimo patalpos;
- yra tualetai;
- yra dušinės;
- netoli nuo punkto yra skalbykla, cheminio valymo įmonė.

Sanitarinio švarinimo punkte turi būti išskirtos „Nešvari“, žmonių sanitarinio švarinimo ir „švari“ zonos, siekiant atskirti žmonių, užterštų biologinėmis, radioaktyviosiomis ar cheminėmis medžiagomis, srautus nuo žmonių, praėjusių sanitarinį švarinimą, srautų.

Įėjimas ir išėjimas (įvažiavimas ir išvažiavimas) iš Sanitarinio švarinimo punkto turi būti numatytas iš skirtingų pastato pusių. Jeigu įėjimas ir išėjimas (įvažiavimas ir išvažiavimas) yra toje pačioje pastato pusėje, tai atstumas tarp jų turi būti ne mažesnis kaip 20 metrų.

Žmonių judėjimas turi būti vienos krypties, t.y. iš nešvarios zonos į taršos pašalinimo patalpas, iš jos į „švarias“ patalpas ir į išėjimą.

Sanitarinio švarinimo punkto „Nešvarioje“ zonoje įrengiama:

- evakuotų žmonių priėmimo bei registracijos patalpos;
- medicinos punkto ir taršos kontrolės patalpos;

- pirminio daiktų ir rūbų nukenksminimo patalpa;
- daiktų ir rūbų, siunčiamų toliau nukenksminti, surinkimo patalpa;
- tualetai.

Sanitarinio švarinimo punkto žmonių sanitarinio švarinimo zonoje įrengiama:

- nusirengimo patalpos;
- dušinės;
- taršos kontrolės patalpa;
- tualetai.

Sanitarinio švarinimo punkto „švarioje“ zonoje įrengiama:

- taršos kontrolės patalpa;
- aptarnaujančio personalo patalpa;
- tualetai.

Sanitarinio švarinimo punkto „nešvarios“ zonos patalpoms taikomi šie reikalavimai:

- evakuotų žmonių priėmimo ir registracijos patalpos gali būti viena arba kelios (priklausomai nuo projektuojamo Sanitarinio švarinimo punkto talpumo). Šių patalpų plotas skaičiuojamas imant ploto normą ne mažiau kaip $0,6 \text{ m}^2$ vienam žmogui;

- medicinos punkto patalpų plotas turi būti ne mažesnis negu 24 m^2 . Taršos kontrolės patalpos plotas ne mažesnis kaip 8 m^2 ;

- pirminio daiktų ir rūbų nukenksminimo patalpos plotas skaičiuojamas imant ploto normą $0,15 \text{ m}^2$ vienam nukentėjusiam žmogui, bet ne mažiau kaip 10 m^2 ;

- daiktų ir rūbų, siunčiamų toliau nukenksminti, surinkimo patalpos plotas skaičiuojamas imant $0,08 \text{ m}^2$ vienam nukentėjusiajam žmogui, bet ne mažiau kaip 10 m^2 .

Sanitarinio švarinimo punkto žmonių sanitarinio švarinimo zonoje įrengiamoms patalpoms taikomi šie reikalavimai:

- nusirengimo patalpų plotas skaičiuojamas imant ne mažiau kaip 2 m^2 vienam nukentėjusiajam žmogui. Nusirengimo patalpos numatomos atskirai vyrams ir moterims. Nusirengimo patalpoje turi būti suoleliai, pakabos, lentynėlės;

- dušinės patalpų plotas skaičiuojamas imant ne mažiau kaip $(0,9 \times 0,9) \text{ m}^2$ vienai atvirajai dušo kabinai. Atvirosios dušo kabinos pertvaros turi būti ne žemesnės kaip 2 m. Tarpai tarp dušo kabinų eilių turi būti ne mažesni kaip 1,6 m. Kiekvienas dušas turi būti su šilto ir šalto vandens maišomuoju čiaupu. Dušinės vyrams ir moterims numatomos atskiros;

- taršos kontrolės patalpos plotas turi būti ne mažesnis kaip 8 m^2 .

Sanitarinio švarinimo punkto „švarioje“ zonoje įrengiamoms patalpoms taikomi šie reikalavimai:

- švarių apatinių bei viršutinių drabužių išdavimo ir žmonių apsirengimo patalpų plotas skaičiuojamas 2 m^2 vienam nukentėjusiam žmogui. Švarių apatinių drabužių išdavimo ir apsirengimo patalpos numatomos atskirai vyrams ir moterims;

- taršos kontrolės patalpos plotas – ne mažesnis kaip 8 m^2 ;

- aptarnaujančiojo personalo kambario plotas rekomenduojamas ne mažesnis kaip $8-10 \text{ m}^2$. Personalo patalpoje įrengiamos praustuvė, dujinė ar elektrinė viryklė, šaldytuvas.

Sanitarinio švarinimo punkto patalpų aukštis turi būti ne mažesnis kaip 2,5 m.

Visose sanitarinio švarinimo punkto zonose turi būti įrengti tualetai (atskirai vyrams ir moterims). Vienam klozetui rekomenduojamas plotas turi būti ne mažesnis kaip $(1,2 \times 0,8) \text{ m}^2$. Tualetų patalpos turėtų būti žemesnės kaip 2,5 m.

Prietaisų kiekis tualetuose nustatomas priklausomai nuo projektuojamo Sanitarinio švarinimo punkto talpos, tačiau:

- dvylikai moterų moterų tualete įrengiamas ne mažiau kaip viena klozetas bei praustuvė. Kiekviename moterų tualete turi būti įrengta kabina su bidė. Kabinos su bidė matmenys turi būti ne mažesni $(1,8 \times 1,2) \text{ m}^2$;

- aštuoniolikai vyrų tualete įrengiamas ne mažiau kaip vienas klozetas, vienas pisuaras bei praustuvė.

Sanitarinio švarinimo punktas turi būti suprojektuotas ir įrengtas taip, kad juo galėtų naudotis ir neįgalūs nukentėjusieji žmonės.

Sanitarinio švarinimo punkto patalpų aukštis turi būti ne mažesnis kaip 2,5 m. Kiti Sanitarinio švarinimo punkto plano ir tūrio sprendiniai, kurie nenustatyti STR 2.01.02:2003, turi būti atliekami, vadovaujantis normatyvinių statybos techninių dokumentų reikalavimais.

Sanitarinio švarinimo punkte turi būti įrengti elektros, vandentiekio, nuotekų šalinimo, šildymo, vėdinimo bei nuotolinio ryšio (telekomunikacijų) tinklai.

Elektra Sanitarinio švarinimo punktui turi būti teikiama pagal II patikimumo kategoriją, numatant autonominio elektros tiekimo galimybę. Sanitarinio švarinimo punkto patalpų apšvietimas turi būti natūralus ir dirbtinis. Elektros jėgos bei apšvietimo imtuvai prijungiami atskiromis linijomis.

Sanitarinio švarinimo punkto patalpų baldai, kita įranga privalo atitikti jų funkcinę paskirtį ir turi būti įrengti iš lengvai valomų, nesugeriausių drėgmės medžiagų arba užtiesiami pakeičiama polietileno plėvele. Sanitarinio švarinimo punkto sienų, lubų pertvarų paviršiai taip pat turi būti lygūs, atsparūs mechaniniam poveikiui, valikliams, plovikliams, lengvai valomi bei deaktyvuojami.

Grindys turi būti nelaidžios vandeniui, šilumai, atsparios cheminiams valikliams, be plyšių.

Sanitariniam švarinimui panaudotas ir radioaktyviosiomis medžiagomis užterštas vanduo turi būti surenkamas atskirai nuo kitų nuotekų į specialias talpyklas ir tvarkomas, vadovaujantis radioaktyviųjų atliekų tvarkymą reglamentuojančiais teisės aktais.

Sanitarinio švarinimo punktas turi būti aprūpintas keleiviniu bei specialiuoju transportu užterštiems rūbams ir daiktams išvežti į nukenksminimo arba laidojimo vietas. Jame taip pat turi būti specialios taros (konteinerių, plastikinių ar guminių maišų), radiacinio pavojaus ženklų užterštiems rūbams ir daiktams bei ženklinti atsargos.

Šildymo įrenginių paviršius turi būti lygus, lengvai valomas ir dezinfekuojamas ir deaktyvuojamas.

Vėdinimo sistema turi užtikrinti, kad oras iš užterštų zonų nepatektų į švarias patalpas. Dušų patalpose ir tualetuose turi būti įrengiamos atskiros vėdinimo sistemos.

Sanitarinio švarinimo punkte turi būti organizuotas atliekų rūšiavimas, surinkimas, laikinas saugojimas ir šalinimas.

Sanitarinio švarinimo punkto patalpų apdailai turi būti naudojami nedegantys arba sunkiai degantys statybos produktai.

Projektuojant Sanitarinio švarinimo punktus, juos statant ir naudojant taikomos gaisrinės saugos priemonės turi tenkinti gaisrinės saugos esminius reikalavimus per visą ekonomiškai pagrįstą šio statinio naudojimo trukmę. Naujai projektuojamų bei statomų Sanitarinio švarinimo punktų pagrindinius priešgaisrinius reikalavimus nustato RSN 133-91 „Priešgaisrinė sauga. Pagrindiniai reikalavimai. Sanitarinio švarinimo punkto pastatas turi būti ne mažesnio kaip II atsparumo ugniai.

Esamo pastato, kurio patalpos pritaikomos Sanitarinio švarinimo punktui įrengti, priešgaisrinės saugos reikalavimus nustato atitinkami normatyviniai statybos techniniai dokumentai bei priešgaisrinės saugos reikalavimų normatyviniai dokumentai. Priklausomai nuo to pastato žmonių veiklos paskirties įprastomis sąlygomis.

Nauji Sanitarinio švarinimo punktai gali būti projektuojami ir statomi, Vyriausybės įgaliotai institucijai nustatčius bendrus principinius šių statinių poreikius bei įvertinus pavojaus riziką.

Sanitarinio švarinimo ir transporto nukenksminimo organizavimo schemos pavaizduotos paveikslėliuose.

1 pav. Sanitarinio švarinimo organizavimas

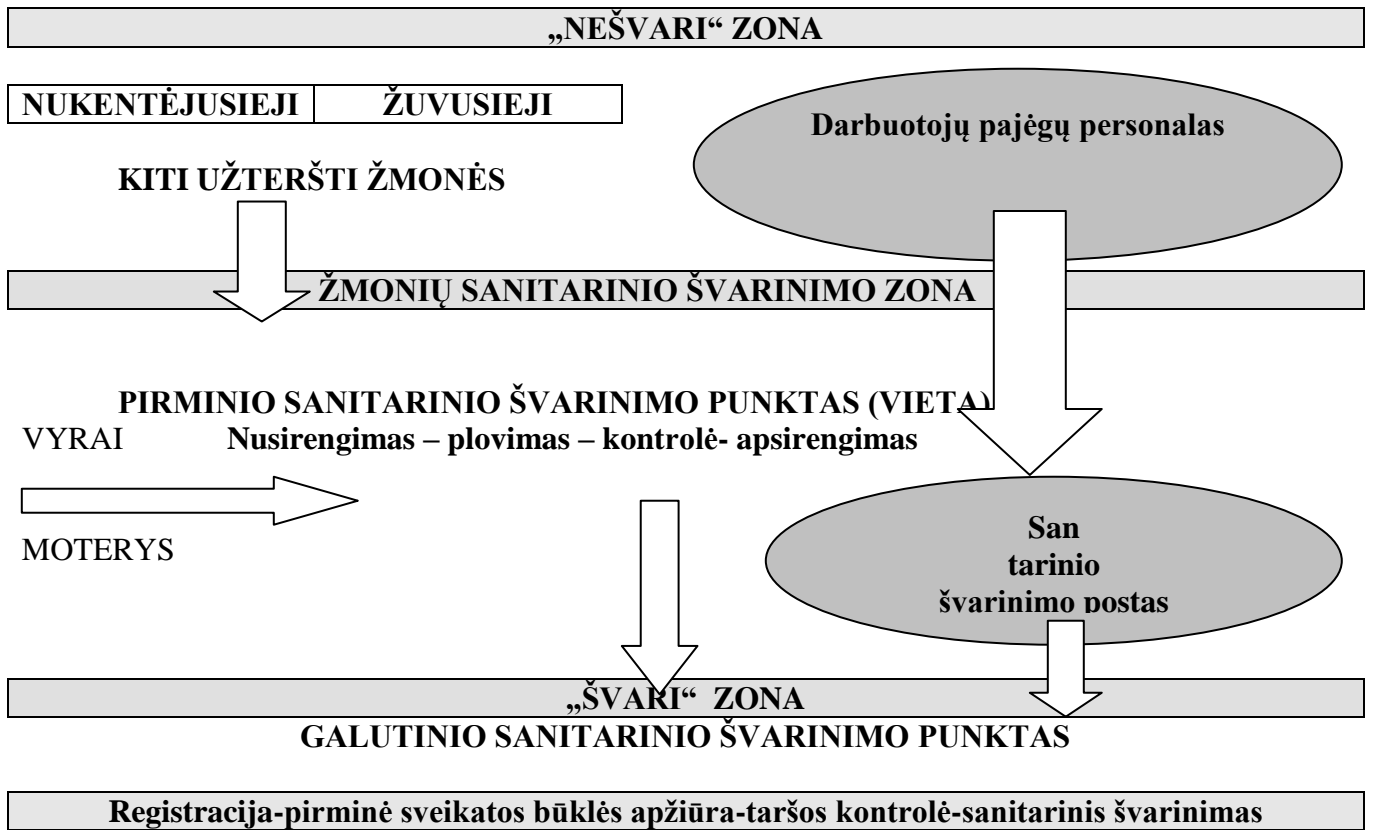

2 pav. Transporto nukenksminimo organizavimas

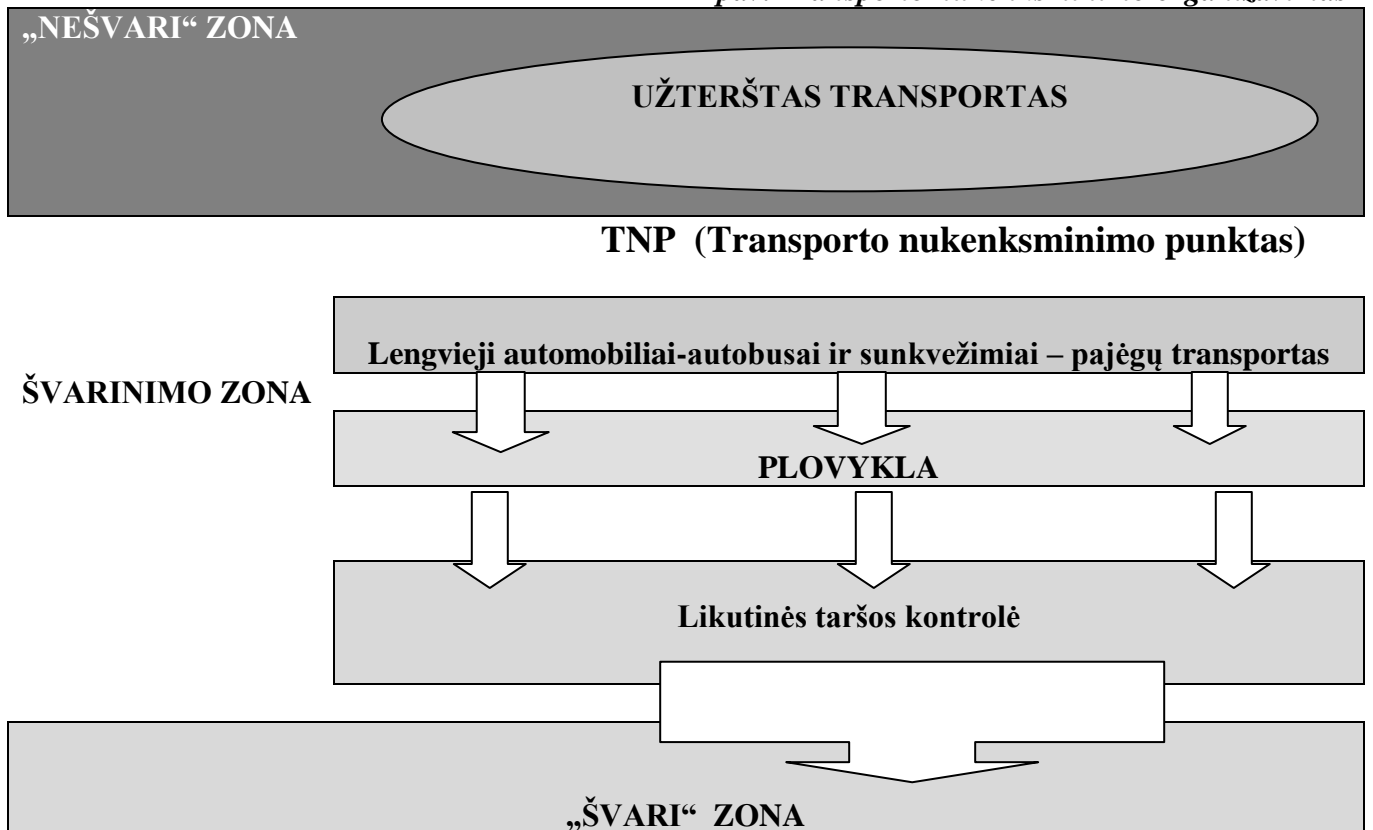

VII. PAGALBOS TEIKIMO NUKENTĖJUSIEMS GYVENTOJAMS EKSTREMALIŲ SITUACIJŲ ĮVYKIŲ IR EKSTREMALIŲ SITUACIJŲ METU ORGANIZAVIMAS

1. Medicinos, socialinės, psichologinės ir kitos pagalbos teikimo organizavimas, švietimo ir kitų būtinausių paslaugų teikimas gyventojams ekstremaliųjų įvykių ar ekstremaliųjų situacijų metu.

Savivaldybės administracijos direktorius organizuoja gyventojų, kurie atlieka gelbėjimo, paieškos darbus ekstremaliosios situacijos židinyje, ir papildomų civilinės saugos sistemos pajėgų, kurios ekstremaliosios situacijos židinyje atlieka gelbėjimo, paieškos ir neatidėliotinus darbus, likviduoja savivaldybės lygio ekstremaliasias situacijas ir šalina jų padarinius, aprūpinimą asmeninėmis apsaugos priemonėmis iš Lietuvos Respublikos valstybės rezervo civilinės saugos priemonių atsargų.

Ūkio subjektuose, kitose įstaigose už darbuotojų aprūpinimą asmeninėmis apsaugos priemonėmis atsako ūkio subjekto, kitos įstaigos vadovas.

2. Sveikatos priežiūros organizavimas

Susidarius savivaldybės lygio ekstremaliajai situacijai, Lietuvos nacionalinei sveikatos sistemai priklausančių asmens ir visuomenės sveikatos priežiūros įstaigų pajėgos teikia sveikatos priežiūros paslaugas.

Savivaldybės gydytojas ekstremaliųjų situacijų atvejais koordinuoja savivaldybės sveikatos priežiūros įstaigų veiklą.

Susidarius savivaldybės lygio ekstremaliajai situacijai, asmens ir visuomenės sveikatos priežiūros įstaigos veikia pagal ekstremaliųjų situacijų valdymo planus, parengtus atsižvelgiant į Priešgaisrinės apsaugos ir gelbėjimo departamento direktoriaus patvirtintas ekstremaliųjų situacijų valdymo planų rengimo metodines rekomendacijas ir sveikatos apsaugos ministro įsakymu patvirtintas sveikatos priežiūros įstaigų pasirengimo veiklai ir veiklos ekstremaliosiomis situacijomis plano rengimo metodines rekomendacijas.

Visuomenės sveikatos priežiūros priemonės (biologinės, cheminės, radiologinės, kitos) įvairaus pobūdžio ekstremaliųjų situacijų atvejais vykdomos vadovaujantis Lietuvos Respublikos žmonių užkrečiamųjų ligų profilaktikos ir kontrolės įstatymu (Žin., 1996, Nr. 104-2363; 2001, Nr. 112-4069), Lietuvos Respublikos radiacinės saugos įstatymu (Žin., 1999, Nr. 11-239) ir kitų teisės aktų nustatyta tvarka.

Ekstremaliųjų įvykių ir ekstremaliųjų situacijų atvejais priešgaisrinės gelbėjimo įstaigos dalyvauja teikiant pirmąją ir skubiąją medicinos pagalbą, vadovaudamosi sveikatos apsaugos ministro 2010 m. kovo 16 d. įsakymu Nr. V-194 „Dėl Priešgaisrinių gelbėjimo įstaigų dalyvavimo teikiant pirmąją medicinos pagalbą tvarkos aprašo patvirtinimo“ (Žin., 2010, Nr. 33-1579).

Gresiant ar susidarius savivaldybės lygio ekstremaliajai situacijai, pirmąją ir skubiąją medicinos pagalbą teikia greitosios medicinos pagalbos paslaugas teikiančios įstaigos ir įmonės, stacionariosios, o prireikus ir ambulatorinės asmens sveikatos priežiūros įstaigos.

Vadovaudamiesi sąveikos planu, Lietuvos kariuomenės dr. Jono Basanavičiaus karo medicinos tarnyba dalyvauja teikiant sveikatos priežiūros paslaugas.

Vadovaujantis sveikatos apsaugos ministro 2010 m. balandžio 19 d. įsakymu Nr. V-303 „Dėl Nevyriausybinių organizacijų pasitelkimo asmens sveikatos priežiūros paslaugų teikimui užtikrinti krizių ir ekstremaliųjų situacijų atvejais tvarkos aprašo patvirtinimo“ (Žin., 2010, Nr. 55-2394) ir sąveikos planais, Lietuvos Raudonojo Kryžiaus draugija ir kitos nevyriausybinių organizacijos pagal galimybes, gresiant ar susidarius savivaldybės lygio ekstremaliajai situacijai, prireikus pasitelkiamos sveikatos priežiūros paslaugoms teikti.

Asmens sveikatos priežiūros tikslas – laiku suteikti medicinos pagalbą, diagnozuoti sveikatos sutrikimus bei padėti atgauti sveikatą ekstremaliųjų situacijų metu nukentėjusiems asmenims.

Veiklos apimtis:

- medicinos pagalbos teikimo tvarkos nustatymas ir teikimas ekstremaliosios situacijos židinyje;

- nukentėjusiųjų registravimas ir rūšiuojimas;

- gabenimas į gydymo įstaigas;

- papildomų pajėgų pasitelkimas;

- stacionarinės medicinos pagalbos teikimas;

- ligoninės lovų skaičiaus padidinimas;

- gydymo įstaigų informavimas apie avarijos išvežtus ir gydymo įstaigose priimamus nukentėjusiuosius, jų skaičių, sveikatos būklę, priimtas priemones.

Asmens sveikatos priežiūros įstaigų veiklą savivaldybėje koordinuoja Savivaldybės gydytojas. Įvykus įvykiui, VŠĮ Plungės rajono greitosios medicinos pagalbos dispečeris užregistruos įvykį, išsiunčia brigadas į įvykio vietą ir informuoja apie tai kitas tarnybas. Teikiant medicinos pagalbą ekstremaliosios situacijos židinyje, nustatoma pagalbos teikimo vieta, nukentėjusieji rūšiuojami pagal sužeidimų sunkumą, registruojami, po to, atsižvelgiant į sveikatos būklę, gabenami į stacionarias gydymo įstaigas.

Nepakankant pajėgų, papildomos pajėgos telkiamos iš savivaldybės teritorijoje esančių ambulatorijų ir medicinos punktų. Pirmąją medicinos pagalbą taip pat teikia PGT gelbėtojai. Informaciją apie nukentėjusiųjų skaičių ekstremaliojo įvykio židinyje, jų sveikatos būklę bei į kokias ligonines nukentėjusieji išgabenti, greitosios pagalbos dispečeris perduoda Savivaldybės gydytojui.

Stacionari medicinos pagalba teikiama Savivaldybės ligoninėje. Gavus informaciją dėl nukentėjusiųjų srauto, ligoninėje papildomai iškviečiamas reikalingas personalas, formuojamos specialistų brigados, ruošiamos operacinės, prireikus ruošiamos papildomos lovos nukentėjusiųjų hospitalizavimui.

ASMENS SVEIKATOS PRIEŽIŪROS ORGANIZAVIMO SCHEMA

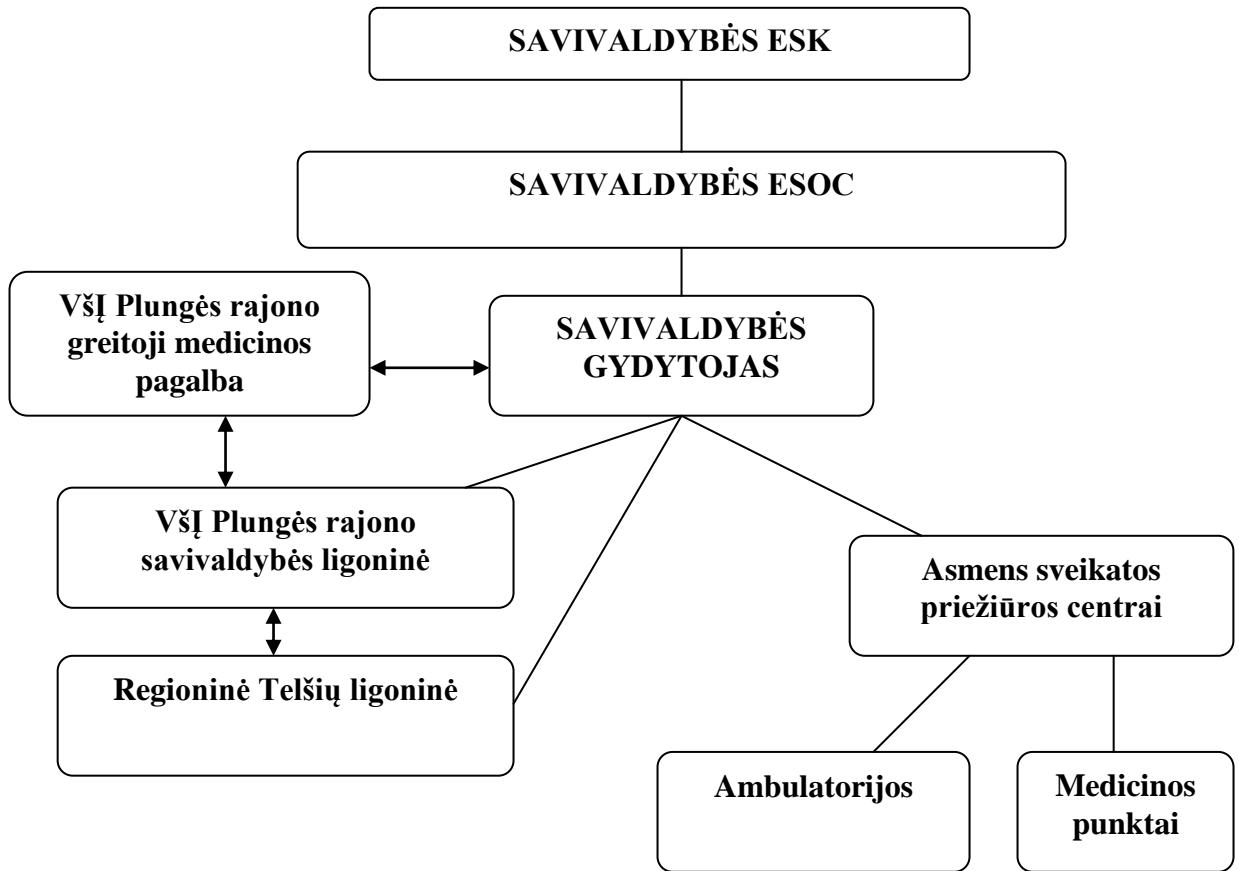

3. Socialinės pagalbos, švietimo ir kitų būtinausių paslaugų teikimas

Savivaldybės administracijos Socialinės paramos skyrius organizuoja socialinę pagalbą evakuotiems ir nukentėjusiems gyventojams.

Teisės aktų nustatyta tvarka būtinausios paslaugos (aprūpinimas maistu, geriamuoju vandeniu, švariais drabužiais ir kita) nemokamai teikiamos nukentėjusiems gyventojams, savivaldybės lygio ekstremaliosios situacijos atveju evakuotiems iš pavojingų teritorijų ir apgyvendintiems laikinojo apgyvendinimo vietoje. Sprendimą dėl nemokamai teikiamų būtinausių paslaugų kitiems gyventojams ir šias paslaugas teikiančių civilinės saugos sistemos subjektų Savivaldybės ekstremaliųjų situacijų komisijos teikimu priima Savivaldybės administracijos direktorius.

Švietimo skyrius organizuoja evakuotų mokyklinio amžiaus vaikų švietimą ir mokymą.

Prireikus Lietuvos Raudonojo Kryžiaus draugija ir kitos nevyriausybinės organizacijos pagal galimybes, gresiant ar susidarius savivaldybės lygio ekstremaliajai situacijai, teikia nukentėjusiems gyventojams psichologinę ir socialinę pagalbą.

4. Psichologinės pagalbos teikimas

Savivaldybės administracijos Socialinės paramos, Švietimo skyriai ir Savivaldybės gydytojas pagal kompetenciją savivaldybės lygio ekstremaliųjų situacijų atvejais organizuoja psichologinės pagalbos teikimą.

Susidarius savivaldybės lygio ekstremaliajai situacijai, teikti psichologinę pagalbą nukentėjusiems gyventojams, vadovaujantis sąveikos planu, prireikus gali būti pasitelkiama Lietuvos kariuomenės dr. Jono Basanavičiaus karo medicinos tarnyba.

VIII. VIEŠOSIOS TVARKOS PALAIKYMŲ ORGANIZAVIMAS

Viešosios tvarkos palaikymas, savivaldybėje įvykus ekstremaliajam įvykiui, susidarius ekstremaliajai situacijai, civilinės saugos sistemos pajėgų, atsakingų už viešosios tvarkos palaikymą, veiksmai, įvykus ekstremaliajam įvykiui, susidarius ekstremaliajai situacijai, materialinių ir žmogiškųjų išteklių viešajai tvarkai savivaldybėje palaikyti panaudojimas.

Susidarius savivaldybės lygio ekstremaliajai situacijai, viešąją tvarką užtikrina policijos pajėgos.

Policijos pajėgos savo veiksmus derina su Savivaldybės ekstremaliosios situacijos operacijų vadovu ir, vykdydamos jo nurodymus, saugo ekstremaliosios situacijos židinį, užtikrina viešąją tvarką ir asmenų saugumą gyventojų susitelkimo vietose, vykstant evakavimo ir gelbėjimo darbams.

Siekdamos palengvinti civilinės saugos sistemos pajėgų darbą atliekant gelbėjimo darbus, apsaugant nuo pavojaus gyventojus ir rūpinantis išlikusiais gyvaisiais, policijos pajėgos kontroliuoja civilinės saugos sistemos pajėgų ir kitų asmenų patekimą į ekstremaliosios situacijos židinio teritoriją.

Eismui reguliuoti ekstremaliosios situacijos židinyje, jos prieigose ir evakuacijos maršrutuose policijos pajėgos išstato laikinus kontrolės postus, duoda nurodymus kelių priežiūros tarnyboms dėl kelio ženklų pastatymo nurodytose vietose. Postų vietą nustato į ekstremaliosios situacijos židinio vietą atvykęs policijos pareigūnas, suderinęs su gelbėjimo darbų vadovu arba valstybės ekstremaliosios situacijos operacijų vadovu.

Policijos pajėgos teikia pagalbą asmens ar visuomenės sveikatos priežiūros įstaigų darbuotojams prireikus patekti į asmens būstą be jo sutikimo; organizuoja technikos, vykstančios dirbti į ekstremaliosios situacijos židinį, ir evakuojamųjų palydą.

Policijos pajėgos tvarko evakuotų gyventojų apskaitą ir teikia duomenis apie laikinai įregistruotus gyventojus Savivaldybės ekstremaliųjų situacijų operacijų centrui.

Policijos pajėgos užtikrina valstybės, savivaldybių ir privataus turto apsaugą pavojaus zonoje ir evakuotose teritorijose.

Policijos pajėgos renka informaciją apie aukas, identifikuoja žuvusiuosius ir organizuoja jų išgabenimą iš įvykio vietos, prireikus pradeda ikiteisminį tyrimą.

Policijos pajėgos renka, registruoja ir analizuoja informaciją, reikalingą policijos veiksams koordinuoti savivaldybės lygio ekstremaliosios situacijos atveju, keičiasi šia informacija su kitomis civilinės saugos sistemos pajėgomis, dalyvaujančiomis likviduojant savivaldybės lygio ekstremaliosios situacijos padarinius.

Trūkstant civilinės saugos sistemos pajėgų, savivaldybės ekstremaliųjų situacijų komisijos teikimu Administracijos direktoriaus sprendimu viešosios tvarkos palaikyti, eismo saugumo, judėjimo kontrolės ir kitoms teisės aktuose nustatytoms funkcijoms užtikrinti, vadovaujantis sąveikos planu, į pagalbą civilinės saugos sistemos pajėgoms gali būti pasitelkiami kariniai vienetai.

Viešosios tvarkos apsaugos tikslas – palaikyti viešąją tvarką, užtikrinti eismo reguliavimą ir saugumą, žmonių ir turto apsaugą ekstremaliųjų įvykių, ekstremaliųjų situacijų metu.

Savivaldybės teritorijoje viešosios tvarkos apsaugą ekstremaliųjų situacijų atvejais organizuoja, jos uždavinius ir funkcijas vykdo policijos komisariatas, vadovaudamasis policijos komisariato ekstremaliųjų situacijų valdymo planu.

IX. PRIVALOMŲ DARBŲ ORGANIZAVIMAS

Privalomų darbų atlikimo ekstremaliųjų situacijų atvejais ir kompensavimo už jų atlikimą tvarka nustato gyventojų, ūkio subjektų ir kitų įstaigų pasitelkimo privalomiems darbams, būtiniems ekstremaliajai situacijai likviduoti ir jos padariniams šalinti (toliau – darbai), atlikti, šių darbų atlikimo, atliktų darbų apskaitos ir kompensavimo už jų atlikimą tvarką.

1. Gyventojų, ūkio subjektų ir kitų įstaigų pasitelkimas ir darbų atlikimas

Gyventojai, ūkio subjektai ir kitos įstaigos pasitelkiami ir darbai atliekami tik tada, kai yra išnaudotos Plungės rajono savivaldybėje visos civilinės saugos sistemos pajėgų pasitelkimo galimybės.

Gyventojai, ūkio subjektai ir kitos įstaigos pasitelkiami darbams remiantis Civilinės saugos įstatyme įtvirtinta visuotinio privalomumo principu. Darbus privalo atlikti darbingi gyventojai, kuriems sukakę 18 metų, išskyrus:

- tikrosios karo tarnybos karius;
- nėščias, neseniai pagimdžiusias moteris (moteris, pagimdžiusias ir auginančias vaikus, kol jiems sukaks vieneri metai);

- neįgaliuosius ir gyventojus, kurie vieni augina vaikus iki 16 metų;

- gyventojus, kurie naudojami privilegijomis ir imunitetais pagal tarptautinę teisę.

Sprendimą dėl gyventojų, ūkio subjektų ir kitų įstaigų pasitelkimo darbams atlikti priima:

- susidarius savivaldybės lygio ekstremaliajai situacijai – Savivaldybės ekstremaliųjų situacijų komisija;

- susidarius valstybės lygio ekstremaliajai situacijai – Lietuvos Respublikos Vyriausybės ekstremaliųjų situacijų komisija.

Ekstremaliųjų situacijų atvejais Ekstremaliosios situacijos operacijų vadovas nustato, kiek kokių darbų reikia atlikti ekstremaliosioms situacijoms likviduoti ir jų padariniams šalinti, ir per Savivaldybės ekstremaliųjų situacijų operacijų centrą prašo Savivaldybės administracijos direktoriaus telkti gyventojus, ūkio subjektus ir kitas įstaigas darbams atlikti.

Savivaldybės administracijos direktorius telkia gyventojus, ūkio subjektus ir kitas įstaigas darbams atlikti, laikydamasis tokio eiliškumo:

- ūkio subjektai ir kitos įstaigos, kurių veikla dėl ekstremaliosios situacijos poveikio yra sustabdyta;

- kiti ūkio subjektai ir kitos įstaigos, kurių veikla nėra tiesiogiai paveikta ekstremaliosios situacijos;

- bedarbiai;

- kiti gyventojai;

- gyvybiškai svarbiuose savivaldybės objektuose dirbantys gyventojai;

- valstybinės reikšmės ir pavojinguosiuose objektuose dirbantys gyventojai.

Ekstremaliųjų situacijų atvejais ūkio subjektai, valdantys elektroninių ryšių tinklą ar teikiantys elektroninių ryšių paslaugas, Savivaldybės administracijos direktoriaus nurodymu skiria reikalingus ekspertus ir specialistus civilinės saugos ekstremaliųjų situacijų valdymo ryšių sistemos tinkamam funkcionavimui užtikrinti.

Gyventojai, ūkio subjektų ir kitų įstaigų tarnautojai ir darbuotojai (toliau – darbuotojai) atvyksta arba prireikus yra atvežami centralizuotai savivaldybės ar valstybės ekstremaliųjų situacijų operacijų centro patelktu transportu į operacijų vadovo nurodytą vietą.

Savivaldybės lygio ekstremaliosios situacijos atveju darbų atlikimą koordinuoja Savivaldybės ekstremaliųjų situacijų operacijų centras, valstybės lygio ekstremaliosios situacijos atveju – valstybės ekstremaliųjų situacijų operacijų centras.

Operacijų vadovas užtikrina, kad gyventojai ir ūkio subjektų, kitų įstaigų darbuotojai, prieš jiems pradėdant dirbti, būtų instrukuoti apie darbų eigą ir priemonių, skirtų darbingumui, sveikatai ir gyvybei išsaugoti, panaudojimą.

Savivaldybės ekstremaliųjų situacijų operacijų centras užtikrina, kad darbus atliekantys gyventojai ir ūkio subjektų, kitų įstaigų darbuotojai būtų apdrausti nuo nelaimingų atsitikimų darbų atlikimo laikotarpiu. Savivaldybės lygio ekstremaliosios situacijos atveju draudimo įmokos sumokamos iš Savivaldybės administracijos direktoriaus rezervo lėšų, valstybės lygio ekstremaliosios situacijos atveju – iš Lietuvos valstybės rezervo piniginių lėšų.

Savivaldybės ekstremaliųjų situacijų operacijų centras prireikus organizuoja darbus atliekančių gyventojų ir ūkio subjektų, kitų įstaigų darbuotojų aprūpinimą nemokama nakvyne, maitinimu, specialiąja apranga, darbo priemonėmis, taip pat atvežimą į darbų atlikimo vietą, išvežimą iš jos ir minimalių sanitarinių sąlygų sudarymą.

2. Atliktų darbų apskaita

Savivaldybės administracijos direktoriaus įgaliotas asmuo (asmenys) pildo darbus atliekančių gyventojų ir ūkio subjektų, kitų įstaigų darbuotojų darbo laiko apskaitos žiniaraščius, tvarko su darbų atlikimu susijusius dokumentus ir teikia juos operacijų vadovui.

Baigus darbus operacijų vadovas per savivaldybės ar valstybės ekstremaliųjų situacijų operacijų centrą ne vėliau kaip per 5 kalendorines dienas pateikia Savivaldybės administracijos direktoriui darbo laiko apskaitos žiniaraščius, atliktų darbų aktus ir kitus su darbų atlikimu susijusius dokumentus.

Savivaldybės administracijos direktorius, gavęs dokumentus, pagrindžiančius su darbų atlikimu susijusias išlaidas, ne vėliau kaip per 3 darbo dienas sudaro komisiją, kuri ne vėliau kaip per 10 kalendorinių dienų nuo jos sudarymo patikrina darbo laiko apskaitos žiniaraščius, atliktų darbų aktus ir kitus su darbų atlikimu susijusius dokumentus, ir, atsižvelgdama į faktiškai dirbtą laiką, Vyriausybės patvirtintą minimalųjį valandinį atlygį, nustato gyventojams, ūkio subjektams ir kitoms įstaigoms kompensuotiną sumą ir teikia Savivaldybės administracijos direktoriui išvadą.

3. Kompensavimas už atliktus darbus

Darbus atlikusiems gyventojams, ūkio subjektams ir kitoms įstaigoms, įvertinus finansines galimybes, iš Savivaldybės administracijos direktoriaus rezervo, Lietuvos valstybės rezervo piniginių lėšų gali būti kompensuojamos išlaidos, susijusios su šių darbų atlikimu.

Savivaldybės lygio ekstremaliosios situacijos atveju išlaidos, susijusios su darbų atlikimu, gali būti kompensuojamos iš Savivaldybės administracijos direktoriaus rezervo lėšų. Sprendimą dėl šių išlaidų kompensavimo priima Savivaldybės administracijos direktorius ne vėliau kaip per 10 kalendorinių dienų nuo jo sudarytos komisijos išvadų gavimo dienos.

Valstybės lygio ekstremaliosios situacijos atveju Savivaldybės administracijos direktorius, vadovaudamasis jo sudarytos komisijos išvadamis ir nustatyta kompensuotina išlaidų, susijusių su darbų atlikimu, suma, ne vėliau kaip per 7 darbo dienas nuo komisijos išvadų pateikimo dienos teikia Finansų ministerijai prašymą dėl lėšų gyventojų, ūkio subjektų ir kitų įstaigų išlaidoms, susijusioms su darbų atlikimu, kompensuoti skyrimo.

Savivaldybės administracijos direktoriaus prašyme Finansų ministerijai nurodoma:

- aplinkybės, kurioms susidarius buvo atliekami darbai;
- darbus atlikę gyventojai, ūkio subjektai ir kitos įstaigos;
- išlaidų, susijusių su darbų atlikimu, pagrindimas.

Kartu su Administracijos direktoriaus prašymu pateikiami dokumentai, pagrindžiantys su darbų atlikimu susijusias išlaidas.

Finansų ministerija ne vėliau kaip per 10 darbo dienų nuo Savivaldybės administracijos direktoriaus prašymo gavimo dienos parengia ir teikia Lietuvos Respublikos Vyriausybei nutarimo dėl išlaidų, susijusių su darbų atlikimu, kompensavimo gyventojams, ūkio subjektams ir kitoms įstaigoms projektą.

Valstybės lygio ekstremaliosios situacijos atveju išlaidos, susijusios su darbų atlikimu, gali būti kompensuojamos iš Lietuvos valstybės rezervo piniginių lėšų. Finansų ministerija ne vėliau kaip per 10 darbo dienų nuo Savivaldybės administracijos direktoriaus prašymo gavimo dienos parengia ir teikia Lietuvos Respublikos Vyriausybei nutarimo dėl išlaidų, susijusių su darbų atlikimu, kompensavimo gyventojams, ūkio subjektams ir kitoms įstaigoms projektą. Valstybės lygio ekstremaliosios situacijos atveju išlaidos, susijusios su darbų atlikimu, gali būti kompensuojamos iš Lietuvos valstybės rezervo piniginių lėšų. Sprendimą dėl šių išlaidų kompensavimo priima Lietuvos Respublikos Vyriausybė.

Ginčai dėl darbų atlikimo ir su šių darbų atlikimu susijusių išlaidų kompensavimo sprendžiami Lietuvos Respublikos teisės aktų nustatyta tvarka.

X. EKSTREMALIŲ ĮVYKIŲ IR EKSTREMALIŲ SITUACIJŲ METU NUTRAUKTŲ KOMUNALINIŲ PASLAUGŲ TEIKIMO ATNAUJINIMO IR KITŲ BŪTINIAUSIŲ GYVENIMO (VEIKLOS) SĄLYGŲ ATKŪRIMO ORGANIZAVIMAS

Komunalinių paslaugų teikimo tikslas – organizuoti būtiniausias komunalines paslaugas ekstremaliųjų įvykių židiniuose, siekiant sudaryti elementarias gyvenimo sąlygas ir išvengti užkrečiamųjų ligų protrūkio.

Būtiniausios komunalinės paslaugos yra vandens tiekimas ir kanalizacija, šilumos tiekimas, elektros energijos tiekimas, šiukšlių išvežimas.

Įvykus avarijai, avarinės tarnybos nedelsiant imasi priemonių, kaip galima greičiau atstatyti komunalinių energetinių patarnavimų atnaujinimą gyventojams.

Atstatymo darbai	Kas vykdo atstatymo darbus
Vandentiekio tinklai ir sistemos	UAB „Plungės vandenys“
Kanalizacijos sistema	UAB „Plungės vandenys“
Aprūpinimas šilumine energija patalpų šildymui bei karšto vandens tiekimas	UAB Plungės šilumos tinklai
Šiukšlių išvežimas	UAB „Telšių regiono atliekų tvarkymo centras“
Elektros energijos tiekimas	AB LESTO Klaipėdos regiono tinklo valdymo departamento Plungės tinklo eksploatavimo grupė

XI. GYVENTOJŲ, ŽUVUSIŲ EKSTREMALIŲ SITUACIJŲ METU, LAIDOJIMO ORGANIZAVIMAS

Gyventojų, žuvusių ekstremaliosios situacijos metu, laikinas laidojimas bus vykdomas Plungės rajono savivaldybėje numatytoje kapinėse.

Žmogaus palaikai gabenami Vyriausybės įgaliotos institucijos nustatytus reikalavimus atitinkančiomis transporto priemonėmis. Žmogaus palaikų gabenimo patologinės anatomijos tyrimams ar teismo medicinos ekspertizėms ir tyrimams pagal nustatytą tvarką atlieka Vyriausybės įgaliotos institucijos.

Laidoti žmogaus palaikus galima ne anksčiau kaip po 24 valandų nuo to momento, kai buvo konstatuota mirtis, jeigu tokiu būdu neignoruojami mirusiojo ar jo artimųjų asmenų religiniai įsitikinimai.

Neatpažintus žmogaus palaikus galima laidoti tik gavus raštišką prokuroro leidimą.

Žmogaus palaikai pervežami tik specialiuose skysčiams nepralaidžiuose, nepermatomuose maišuose, užtraukiamuose arba užsegamuose kibiomis juostomis, ar specialiuose konteineriuose-neštuvuose arba karstuose ir tik specialia žmogaus palaikų pervežimo transporto priemone.

Speciali žmogaus palaikų pervežimo transporto priemonė turi būti uždara ir aprūpinta specialia įranga:

- vežimėliu, neštuvais (kietais ir lanksčiais);
- dėže (sandariu sarkofagu);
- specialiais skysčiams nepralaidžiais, nepermatomais maišais, užtraukiamais arba užsegamais kibiomis juostomis, ar specialiais konteineriais-neštuvais.

Specialios žmogaus palaikų pervežimo transporto priemonės ekipažas turi dėvėti:

- kostiumą arba kombinezoną;
- vienkartinės pirštines;
- vienkartinės prijuostes, galvos dangalus, akių ir veido apsaugines priemones, kvėpavimo takų apsaugines priemones, apsauginę avalynę (jei yra būtinybė).

Vežant įtariamo sirgus ar sirgusio ypač pavojinga užkrečiamąja liga žmogaus palaikus, specialios žmogaus palaikų pervežimo transporto priemonės ekipažas turi dėvėti asmenines apsaugos priemones.

Speciali žmogaus palaikų pervežimo transporto priemonė turi būti naudojama tik pagal paskirtį, švari, darbo dienos (pamainos) pabaigoje, jei reikia - ir dažniau, valoma ir dezinfekuojama dezinfekcijos priemonėmis, leistomis naudoti teisės aktų nustatyta tvarka.

Speciali žmogaus palaikų pervežimo transporto priemonė, kuria pervežti užkrečiamąja liga sirgusio žmogaus palaikai, dezinfekuojama nustatyta tvarka.

Žmogaus palaikai iš teismo medicinos ekspertizės skyriaus artimiesiems ar jų įgaliotiems asmenims atiduodami specialiuose skysčiams nepralaidžiuose, nepermatomuose maišuose, užtraukiamuose ar užsegamuose kibiomis juostomis.

SUDERINTA

Telšių apskrities priešgaisrinės
gelbėjimo valdybos viršininkas

Rimaldas Paulauskas
2012-01-12

TURINYS

I.	Bendrosios nuostatos	2
	Plano tikslas.....	2
	Trumpas savivaldybės apibūdinimas.....	2
	Plane vartojamos sąvokos ir santrumpos.....	4
II.	Gresiančios ekstremaliosios situacijos	6
III.	Perspėjimo ir informavimo apie gresiančią ar susidariusią ekstremaliąją situaciją organizavimas	7
1.	Savivaldybės administracijos vyriausiojo specialisto (toliau - SA vyriausiasis specialistas) veiksmai gavus Savivaldybės administracijos direktoriaus, Savivaldybės ekstremaliosios situacijos operacijų centro vadovo nurodymą perspėti ir informuoti savivaldybėje esančius civilinės saugos sistemos subjektus ir teisės aktų nustatyta tvarka vykdyti kitus nurodymus.....	8
2.	SA vyriausiojo specialisto veiksmai gavus Telšių apskrities priešgaisrinės gelbėjimo valdybos Civilinės saugos skyriaus specialisto nurodymą perspėti gyventojus ir savivaldybėje esančius civilinės saugos sistemos subjektus.....	8
3.	SA vyriausiojo specialisto veiksmai dėl techninių kliūčių neveikiant perspėjimo ir informavimo sistemai.....	9
4.	Pasiuntinių išvykimo tvarka ir maršrutai tose gyvenamosiose vietovėse (teritorijose), kuriose nėra sirenų arba nėra galimybių panaudoti kitų įspėjamų garsinių priemonių gyventojams, valstybės ir savivaldybės institucijoms ir įstaigoms, kitoms įstaigoms, ūkio subjektams perspėti ir informuoti.....	9
5.	Identifikavimo kodų panaudojimo tvarka.....	9
6.	Civilinės saugos signalai.....	10
IV.	Informacijos apie ekstremalų įvykį ar ekstremaliąją situaciją gavimo ir perdavimo tvarka	17
1.	Informacijos apie ekstremalų įvykį ar ekstremaliąją situaciją gavimo ir perdavimo Telšių apskrities priešgaisrinei gelbėjimo valdybai, Priešgaisrinės apsaugos ir gelbėjimo departamentui prie Vidaus reikalų ministerijos ir kitoms suinteresuotoms institucijoms tvarka. Asmenų, atsakingų už informacijos priėmimą ir perdavimą, pareigybės.....	17
1.1.	Informacijos pranešimų formos (ES-1, ES-2, ES-3).....	19
1.2.	Keitimosi informacija apie įvykį, ekstremalų įvykį ar ekstremaliąją situaciją schema.....	22
2.	Ryšių organizavimo schema ir informacija apie ryšių priemones, naudojimas informacijai priimti ir perduoti tarp Savivaldybės ESOC ir savivaldybės ESK, Vyriausybės ESK, ministerijos, kitos valstybės institucijos ir įstaigos ESOC, kitų savivaldybių ESOC ir gelbėjimo, paieškos ir neatidėliotinus darbus vykdančių civilinės saugos sistemos pajėgų (nurodomi telefonai, faksai, elektroninių paštų sąrašai ir šaukiniai, taip pat asmenys, atsakingi už ryšių organizavimą).....	23
2.1.	Informacijos perdavimo ir ryšių organizavimo schema.....	24
2.2.	Informacijos teikimo gyventojams ekstremaliųjų įvykių, ekstremaliųjų situacijų metu organizavimas („karštoji linija“)......	24
V.	Gyventojų evakavimo organizavimas	24
1.	Iš ekstremaliosios situacijos židinio iškeldintiems gyventojams laikinų gyvenamųjų patalpų ir gyvybiškai būtinų paslaugų (gyventojų aprūpinimas maistu, geriamuoju vandeniu, medikamentais, švariai drabužiais ir kt.) suteikimo organizavimas.....	24
2.	Gyventojų evakavimo tvarka, jų priėmimas.....	25

3.	Gyventojų surinkimo, tarpinių gyventojų evakavimo ir gyventojų priėmimo punktų struktūra ir numatomos jų įkūrimo vietos.....	26
3.1.	Gyventojų surinkimo punkto paskirtis.....	26
3.2.	Tarpinio gyventojų evakavimo punkto paskirtis.....	27
3.3.	Gyventojų priėmimo punkto paskirtis.....	27
3.4.	Gyventojų evakavimo schema.....	28
3.5.	Evakavimo valdymo organizavimas Plungės rajono savivaldybės lygiu.....	30
3.6.	Galimos gyventojų evakavimo kryptys ir maršrutai.....	33
3.7.	Numatytos gyventojams evakuoti ekstremaliųjų situacijų atvejais priemonės ir materialiniai ištekliai.....	33
3.8.	Kolektyvinės apsaugos statiniai ir jų panaudojimo galimybės.....	33
VI.	Gresiančių ar įvykusių ekstremaliųjų įvykių ir gresiančių ar susidariusių ekstremaliųjų situacijų valdymo organizavimas ir koordinavimas.....	34
1.	Asmens, atsakingo už informacijos priėmimą ir perdavimą, veiksmai gavus informaciją apie gresiantį ar įvykusį ekstremalių įvykių, gresiančių ar susidariusių ekstremaliąją situaciją (aprašoma, kokio pobūdžio turi būti informacija, kad būtų inicijuotas Savivaldybės ekstremaliųjų situacijų operacijų centro sušaukimas, nurodomas laikas, per kurį minėtasis asmuo turi aprašytus veiksmus atlikti).....	34
2.	Savivaldybėje numatytų galimų pavojų, kurių rizikos lygis po atliktos galimų pavojų ir ekstremaliųjų situacijų rizikos analizės nustatytas kaip didelis arba labai didelis, ir Valstybinio ekstremaliųjų situacijų valdymo plano, patvirtinto LTV 2010-10-20 nutarimu Nr. 1503 2 priede įvardytų ekstremaliųjų situacijų valdymo organizavimas ir koordinavimas. Savivaldybės administracijos bei savivaldybės teritorijoje esančių valstybės ir savivaldybių institucijų ir įstaigų veiksmai, likviduojant ekstremaliuosius įvykius ar ekstremaliąsias situacijas ir šalinant jų padarinius, atliekant gelbėjimo, paieškos ir neatidėliotinus darbus, nustatoma bendrų veiksmų koordinavimo tvarka.....	35
3.	Savivaldybėje numatytų galimų pavojų, kurių rizikos lygis po atliktos galimų pavojų ir ekstremaliųjų situacijų rizikos analizės nustatytas kaip didelis arba labai didelis, ekstremaliųjų situacijų valdymo organizavimas ir koordinavimas.....	36
3.1.	Gaisrai ir (ar) sproginiai, kurie gali sukelti daugelio gyventojų sužalojimus ir dėl kurių gali prireikti evakuoti gyventojus.....	36
3.2.	Šilumos energijos tiekimo sutrikimai ir (ar) gedimai.....	37
3.3.	Dujų tiekimo sutrikimai ir (ar) gedimai.....	38
3.4.	Elektros energijos tiekimo sutrikimai ir (ar) gedimai.....	39
3.5.	Vandens tiekimo sutrikimai ir (ar) gedimai.....	40
3.6.	Pavojingas radinys.....	41
3.7.	Hidrotechnikos statinių (įrenginių) avarijos ir (ar) gedimai.....	42
4.	Valstybinio ekstremaliųjų situacijų valdymo plano, patvirtinto LRV 2010-10-20 nutarimu Nr. 1503 2. priede įvardytų ekstremaliųjų situacijų valdymo organizavimas ir koordinavimas.....	44
4.1.	Epifitotija, kenksmingos augalų ligos ir kenkėjai.....	44
4.2.	Miškų gaisrai.....	44
4.3.	Teršalų išsiliejimas.....	45
4.4.	Transporto įvykiai, susiję su geležinkelių transporto ir automobilių kelių eismu ir įvykiais vežant pavojingą krovinį.....	46
4.5.	Pavojingos ar ypač pavojingos užkrečiamosios ligos (epidemijos ir (ar) pandemijos, bioterorizmas.....	48
4.6.	Sausra (kaitra).....	49

4.7.	Speigas (didelis šaltis).....	50
4.8.	Uraganas.....	51
4.9.	Potvynis.....	52
4.10.	Epizootijos (gyvulių susirgimai).....	52
4.11.	Masiniai neramumai.....	54
5.	Valdymo organizavimas ekstremaliosios situacijos atveju.....	54
6.	Operacijų centro veiklos tikslai, uždaviniai ir funkcijos.....	56
6.1.	Operacijų centro sudarymas ir darbo organizavimas.....	57
6.2.	Operacinio vertinimo, ekstremaliųjų situacijų prevencijos ir administravimo grupė.....	57
6.3.	Informacijos valdymo ir visuomenės informavimo grupė.....	58
6.4.	Elektroninių ryšių organizavimo ir palaikymo grupė.....	58
6.5.	Materialinio techninio aprūpinimo grupė.....	58
6.6.	Operacijų centro sušaukimas ir veikla.....	59
7.	Savivaldybės lygio ekstremaliosios situacijos valdymo schema.....	60
8.	Savivaldybės administracijos ir jos struktūrinių padalinių veiklos tęstinumo užtikrinimas gresiant ar susidarius ekstremaliosioms situacijoms.....	61
9.	Materialinių išteklių telkimas ekstremaliųjų situacijų atvejais gelbėjimo, paieškos ir neatidėliotiniems darbams atlikti, ekstremaliosioms situacijoms likviduoti ir jų padariniams šalinti, savivaldybės institucijų ir įstaigų, ūkio subjektų, kitų įstaigų veiklai palaikyti ir atkurti.....	61
10.	Civilinės saugos sistemos gretimų savivaldybių pagalbos prašymas ir priėmimas, gresiant ar susidarius savivaldybės lygio ekstremaliajai situacijai.....	61
11.	Sanitarinio švarinimo organizavimas, jo atlikimo vietos, būtinos priemonės ir materialiniai ištekliai.....	62
VII.	Pagalbos teikimo nukentėjusiems gyventojams ekstremaliųjų įvykių ir ekstremaliųjų situacijų metu organizavimas.....	66
1.	Medicinos, socialinės, psichologinės ir kitos pagalbos teikimo organizavimas, švietimo ir kitų būtinausių paslaugų teikimas gyventojams ekstremaliųjų įvykių ar ekstremaliųjų situacijų metu.....	66
2.	Sveikatos priežiūros organizavimas.....	67
3.	Socialinės pagalbos, švietimo ir kitų būtinausių paslaugų teikimas	68
4.	Psichologinės pagalbos teikimas.....	68
VIII.	Viešosios tvarkos palaikymo organizavimas.....	69
IX.	Privalomų darbų organizavimas.....	70
1.	Gyventojų, ūkio subjektų ir kitų įstaigų pasitelkimas ir darbų atlikimas.....	70
2.	Atliktų darbų apskaita.....	71
3.	Kompensavimas už atliktus darbus.....	71
X.	Ekstremaliųjų įvykių ir ekstremaliųjų situacijų metu nutrauktų komunalinių paslaugų teikimo atnaujinimo ir kitų būtinausių gyvenimo (veiklos) sąlygų atkūrimo organizavimas.....	72
XI.	Gyventojų, žuvusių ekstremaliųjų situacijų metu, laidojimo organizavimas.....	72